昭和十二年十一月三日 第三種郵便物認可

泰東日報

發行所 大連飛彈町六七 株式會社 泰東日報社
發行人 井口隆造
編輯人 趙忠忱
印刷人 曾根四郎
本埠 零售每份五分 每月壹元三角
外埠 每月一元六角五分 半年九元六角 全年十九元 郵費在內 報資先匯
廣告 每行（五號十一字）一日刊費壹元二 指定特別地位加倍 長期另議

美哈爾國務卿發表 邁進英美共同體勢

【華盛頓二十五日國通電】休假旅行完畢、歸還華盛頓之哈爾國務卿、會見記者團時、該稱美洲防衛措置必須急速完成、聲明大要如次

余痛感有再度強調美洲防衛之必要、美國諸國必受之危殆、乃現實之問題、無論對美洲中任何部分、予以脅威、亦係脅威美洲諸民自治、因此情勢、始感西半球防衛措置、必須完成、若其完成急速、余期早對此防衛問題、及與此問題之諸外交政策、以追究團結全國民之一切所要之方策

該聲明、爲鑑及各方面、對美加共同防衛委員會、交涉獲得英領諸島海空軍基地、對英讓渡驅逐艦問題等之眞相、逐漸發生疑惑、故行此聲明、政府當局、亦與哈爾聲明併行、對進行西半球防衛措置、公表如次

一、美加共同防衛委員會、美側委員六名、爲出席二十六日舉行之同委員會初會議、二十四日赴鄂大瓦

一、馬夏參謀總長、對全南美諸國、幾用招請狀、命派遣各參謀總長今秋十月赴美、以就視察美國各地軍事施設

美前亞細亞艦隊司令 力主援助中國

【尼由巴特廿五日國通電】前亞細亞艦隊司令長官、雅內爾海軍少將、二十四日於第二海軍區協會員前、關於現下世界情勢、與美國防、大爲痛烈演說、雅內爾少將、演說時、引用希特拉總統、及松岡外相演說、言稱「此等獨裁國、足証欲企圖支配世界」又稱「關於遠東問題、非援助中國、打倒日本不可」等之強硬意見、尤其言及新嘉坡軍港、暗示美海軍若能得英國諒解、更希望租借英國澳利比亞海諸島、及紐芬蘭與新嘉坡軍港、賦予谷方面一大反攻、雅內爾提督演說要旨如次

・歐洲戰爭、及中國事變結果如何、則關係美國將來國家生存如何、此際美國非舉起全力、援助英國與中國不可、爲顧慮遠東及西歐日德二大獨裁國、吾等則當不惜任何苦鬥、若則世界必爲德、日、再度支配時代、對英國、吾等能輸送飛機、驅逐艦、及其他艦艇、並能自由供給英國必要之食糧及軍需品、得以廢止J、S法一方關於對華援助、始終主張再開被日本中止之獲得第三國戰爭資材、緬甸路線對軍慶、可極力多量設定借款團、美國更依獲得新嘉坡軍港、將等適強化美海軍亞細亞艦隊

日閣當任幹事會議 決定新體制性格

【東京二十六日國通電】新政治體制準備會第一次總會席上公表之新體制指導理念、及組織大綱、二十三日之定例閣議席上、業已開陳、並參酌各閣僚之意見、經富田書記官長許可於調整中、迄二十五日首相、深更脫稿、呈近衛首相、首相愼重吟味後、二十七日之定例閣議再度提出、得閣僚了解後、是日晉葉山御用邸、拜謁天皇陛下內奏中、上後二十八日午後一時、假首相官邸招開新體制準備委員第一次總會、新體制運動由此發軔、爰循自六月二十四日、近衛公爲倡新體制確立、辭樞相職以來、時二月、新體制若礎始行成立、爲籌備二十八日之準備會初總會二十四日先招當任幹事、輔佐六氏、協議總會議事規定等事宜、應之於二十六日、則開第次一當任幹事會計有富田書記官長、小畑企畫院次長、村瀨法制局長官、武藤陸軍軍務局長、阿部海軍軍務局長、後藤隆之助六氏出席、協議近衛公提示之準備會總會組織大綱辦法、題、是日之會合、即決定新政治體制組織大綱實現方向之會也、其趨向深値關心

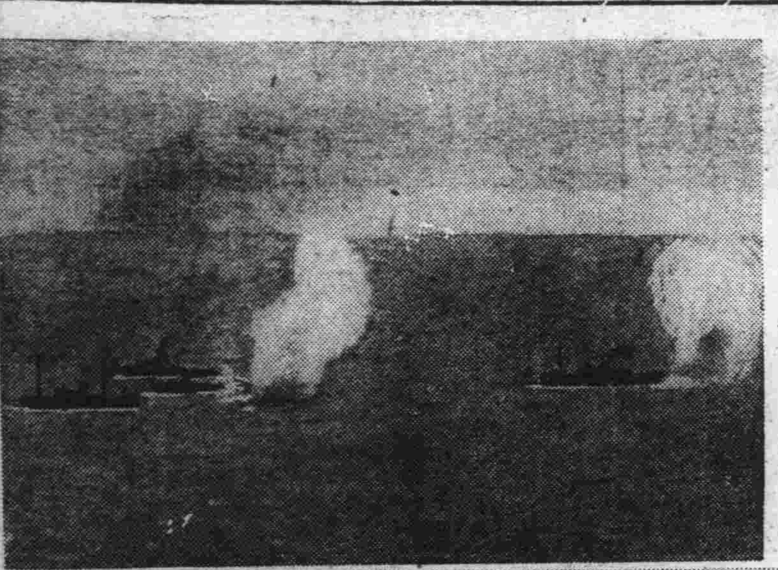

◇寫眞說明◇ （上）加來斯附近德長距離砲猛攻英法海峽之英系運船隊（下）意軍進攻英領索馬里蘭前完成進擊體勢之意大利土民兵

英防戰力逐漸低下 德空襲效果益著

【柏林二十五日國通電】德空軍二十四日午前襲英本土東南部一帶、英方防戰力、最近漸次陷於低下、勿論空軍反攻、地上防空砲火射擊、一般皆不能發揮其效力、以英追擊機活動情形觀之、可斷言英方蒐破員技倆、猶未純熟、據德空軍一編隊指揮官報告中稱、最近數日間、敵空軍之反擊、有顯著變化、從諸以往、發見德機、則立即飛起、殊死對抗、然英追擊機、最近已缺乏如此威力、二十四日之空中戰、德方損失一架、英機已墜十架、更據爆炸效果偵察報告、弃不羅克港包宋爾弗、赫賓灣一帶谷占領空軍基地、及半分壞之煤油貯藏庫等附近、集有大小多數艦船、此即德之逆封鎖英本土、已漸收效果之鐵証、並推定英方正在努力讓渡艦隊之再編成云云

德機猛炸樸茨茅斯軍港

【柏林廿五日國通電】據海洋通信社息德空軍大編隊二十四日又襲樸茨茅斯軍港、猛炸市內外港灣施設等、卒至各處起火

德再通告中立國對英封鎖

【柏林二十五日國通電】德政府、以宣言封鎖、業對中立諸國關與、船舶若航行英本土近海封鎖水域、要行無警告爆擊再據官憲方稱、德政府、對非交戰國、海運業者、再度警告稱、德空軍奪握英國近海制空權、英國早不得實施海上之有效支配、刻下此等非交戰國船舶、依據英國航海証明制度不能不認爲非中立國的行爲云

日南方政策益形具體化

【東京二十六日國通電】爲荷印特派使命、出使現地之小林商相、二十五日午後一時四十分、於荻窪私邸、訪問近衛首相、對以確立東亞共榮圈爲前提之南方政策、開陳抱懷之意見於、與近衛首相、關於特派使節之使命權限、與與荷印當局外交折衝等之根本問題、擧行重要協議、同二時四十分辭去、再松岡外相、亦於當日午後四時、訪問近衛首相、對荷印特派使節問題爲中心、約歷一小時協議、五時後辭去對相繼於六時、於私邸、要請小林商相來訪、對出發日程、小林商相之公式資格、關於荷印問題之外交方針、擧行種種協議、依此三相協議、則現內閣組閣當初、舉開之近衛首相松岡外相、東條陸相、吉田海相之四首腦間、與意之日南方政策決高方針、將邁進具體化其內容、如何表現、極堪重視

美海軍於夏威夷島 新設海空軍基地

【紐約二十五日國通電】據檀香山世聯社電稱美海軍部與夏威夷五公司成立合同、以三千萬弗圓、建設瓦克島中途島及其他、太平洋中部區域海空軍基地運來二十三日珠港由紐伐爾週斯開來之巨大浮動船塢建設工程、待各種材料運到後、即着手動工

一時評 英美合體外交與我東亞關係

大我

美國與加拿大兩國。締結共同防衛協定。創設共同防衛委員會。雙方業已任命委員。英領西半球諸島嶼。即可作爲海空軍根據地諸島嶼租借於美國事宜已由醞釀中而見諸事實。又美國對英讓渡驅逐艦問題。早晚亦必將事實送於吾人目前。英美兩國漸次接近。接近名實援助英國與德抗戰。早爲世界所公認。如果英國本土爲德蹂躪佔領。英國政府遷往加拿大。則英國不爲歐洲的獨立國。將變成美國之保護國矣。前日對時評中。已有論述

而在此英國與美國合併前與至英美兩國眞的實行合併後之與我東亞關係將如何。吾人殊有加以詳細檢討之價値

現在英美兩國之對外政策幾乎相同。即英國爲打倒雄飛世界之德國而決意抗戰。美國亦爲打倒雄飛世界之德國而援助英國抗戰英國爲使自國有利。輸秋波於蘇聯。拉攏蘇聯不援助德國。而美國亦屢輸秋波於蘇聯。策動蘇聯。不使立於與自已敵對的國家群中。又英國拉攏蘇聯。亦意有變關。而美國拉攏蘇聯。亦意有變關。即美國爲設戰勝德國殊願蘇聯中立。或援助自方固不待言。又爲保持其東亞原有勢力。抵制日本。除哀懇美國代庖外。更需要蘇聯中立或使與日本敵對。美國爲援助英語民族之英國計。亦願蘇聯中立或援助英國。同時爲期獲得太平洋商權與額外資源。當然亦祇有使蘇聯中立或援助自方。方能稍事抑制日本南進政策之銳氣。資阻我建設大東亞共榮圈。然而事實上。是否能如其所願。當然尙在未知之數也

當此英國合併於美國之前其對吾東洋政策既已趨於同一步調。則其於果眞的合体後。其對吾東亞政策更必色授神與。魂靈一體者。已毫無疑義矣。故吾東亞意在建設大東亞共榮圈之諸民族國家。未雨綢繆。不可不事先爲之警備也

數日前。據外電所傳。美國決定租借南太平洋之英領塢敦與厳達比利兩島。作爲飛機根據地。並傳稱租借該兩島。雖以五十年爲限。但於其必要時。則可隨意延長期限。此等措置。顯係爲吾東亞而施。尤爲進步。即美國前遠東艦隊司令長官葉尼爾海軍少將。於廿四日。在第二海軍區協會會員前。關於現下世界情勢與美國國防有所言及。其際援用德國希特拉總統。並松岡外相演說。而斷定獨裁國謀支配世界。與唱導援助蔣介石政權。打倒日本之豪語外。更關於英國之新嘉坡軍港。亦暗示願由英國手中租來之意。其演說云「歐洲戰事與中國事變之結果如何。可當即決定美國國家將來之生存與否。故於此際。美國應以全力援助英國與中國」又云「美國可自由供給英國飛行機與驅逐艦。並其他英國所必要之食糧與軍需品。而援助中國。可使第三國中止日本獲得戰爭資材。再開緬甸援蔣路線。設定信用貸款」最後稱「美國若能獲得新嘉坡軍港。則美國海軍。必能強化遠東艦隊」等語

葉尼爾海軍少將。在東洋任司令官有年。而竟率直的吐露此種論調。作強硬的主張。正可代表美國大多數之意見與主張。美國對東亞政策如何積極。與如何野心。由此可窺知其過半矣

至於英國在遠東之海空根據地。能否租借於美國。提供於美國使用。冷眼觀之。似近妄誕。然若觀察英國底意。非無不可能也

蓋英國。現正與德意抗戰。國際間陷於孤立。危機四伏。千鈞一髮。國家之存亡。在此一戰。其爲救亡圖存。亦祇有求助於美國。況以現下之英國實力。保護本土。且感困難其無力顧念東亞。乃係不可掩飾之事實。其既事事仰美國鼻息。爲備將來而又欲與美國合體。藉資阻擾我建設大東亞。將遠東諸軍要海空根據地租借予美國者。非不可能也

總之。吾東亞諸民族國家尤其爲東亞主人公之我日滿華三國。今後對英美合體的遠東對策。極應加意防禦之。有備無患。應爲吾人之座右銘。先是日本駐外使臣。大事移動。觀其傾向。似爲備此。果爾則吾人並無何言。不然。願促注意

德空軍機大編隊群 三度大舉襲英本土

【倫敦二十六日國通電】德空軍、二十四日乘天氣明朗、又開始大規模空襲、爆擊倫敦及英本土谷地、據英空軍發表、第一次空襲之德空軍、爆擊機五百架以上、與多數戰鬥機、編成一大編隊、爆擊英國東南海岸朴資毛斯及各地飛機場、第二次空襲、以戰鬥機護衛之三百輛爆擊機、編成一大編隊、深入英本土、大爆擊倫敦市內、倫敦市內、各處起火、消防隊極力活躍、火勢消滅、未成大禍、再第三次二十四日之深更之德空軍大編隊、又行空襲倫敦、及英格蘭谷地、與蘇爾土地方、倫敦市內商業街方面、數處發火、但損害頗輕云

【伯林廿五日國通電】德軍司令部發表

一、德空軍廿四日奇襲英本土、炸曼斯頓、瑪德久里、拉姆斯凱特等地飛機場倉庫、修理工場倉庫

一、德夜間戰鬥機隊、予普利斯特港以致命打擊、更炸德士赫本本煤油罐、達比、巴明翰金斯頓、羅撤斯特各飛機製作工場

一、對撲茨茅斯軍港、投以大型炸彈多數、港灣施設、船瑪起火

一、多維爾附近、發見英軍集結地、即加以爆炸

【柏林二十五日國通電】德空軍於英國近海及港灣一帶、繼續布機雷

【柏林二十五日國通電】德空軍二十四日又大擊炸英國各地、康德州方面、以二十架編隊猛炸各軍事施設、場特貝里軍事施設、破炸體無完膚

【倫敦廿五日國通電】廿四日深更迄襲、倫敦鳴三次空襲反覆炸德、與特州曼斯特倉庫威特島亞瑪斯港灣施設、與出動之英國軍、英法海峽谷處、展開激戰、將多數英機擊墜海敦上空、轟炸市之東方、炸塌房屋不少、歷約三十分鐘後、德機竟大擧入市內、炸、挨德機炸倫敦、此尙屬初次、消防汽車之疾驅、高射砲隊之砲擊全市異常緊張、倫敦市民、益感決戰之來臨矣

墜德機四十五 —英側發表—

【倫敦二十六日國通電】英空軍部治安部、共同發表德軍二十三日、以長距離砲、由法海岸地帶、砲擊多維爾、房屋略受損害、負傷數名、德空軍又空襲多維爾、及拉穆斯基特方面、多維爾地方損害能輕拉穆斯基特瓦斯工場被炸房屋破壞、死傷數名、附近飛機場、損害若干、據至午後八時半現在之報告英側以空中戰及地上砲火擊墜敵機四十五架

希總統赴前線 對英上陸作戰切迫

【紐約廿五日國通電】據廿四日倫敦、羅馬兩地之海外廣播、希特拉總統、最近將由伯林赴法國某地之前線大本營、據觀總統此行、乃因大規模對英上陸作戰愈形切迫、始有是舉也

擴充空軍勢力 美共和黨大總統候補談

【紐約廿五日國通電】共和黨大總統指名候補威爾基氏、對廿四日新聞記者團、指摘美國空軍之脆弱性、倡言應設置統一陸海空軍勢力統一之空軍局乃至單一國防部、大旨如次

美國以空軍力應對戰爭、殆爲絕望、且迄最近、猶缺少準備、故余倡言此際應先設綜合陸海軍並海兵飛機之空軍局、倘於可能時、則廢止現陸海軍部、而設單一之國防部、其中設陸海空軍次官、處理關係事項、吾人應學歐洲戰爭教訓、何故強力之德三軍、消滅比荷法三國、終使英國遭此慘禍、余希望政府、訓練飛行士、促進飛行製造計畫之實施

意空軍活躍

【羅馬二十五日國通電】意軍司令部二十五日午後發表

一、意空軍一編隊、爆擊馬耳他軍港、此際於同地上空英戰鬥機十架、欲阻止意軍機、與意護衛戰鬥機間、展開空中戰、結果擊墜英機四架、意機被擊墜一架

一、於北非洲、英驅逐艦二隻二十四日、砲擊巴爾第亞港、但被意爆擊機擊退

一、此外意空軍、於埃及之西第、巴拉尼巴、爾加國境間、攻擊敵機械化部隊、擊破敵戰車三輛

美租借英領巴哈麻島 英總督表示承諾

【巴哈麻二十五日國通電】美國之租借西大西洋英領諸島嶼交涉、最近將與英國政府間正式成立事、巴哈麻島總督巴拿德陸軍少將、於二十四日之巴哈麻立法參事員會發表、總督已通達美國政府承諾其請求之回答、聲明書原文如次

「巴哈麻島」

英領巴哈麻諸島、位於大西洋之西印度群島與加拿大之新斯科的亞之中間、居紐約東南千百公里、乃由三百六十之島嶼構成、然多爲無人島、其中僅二十島嶼、居有住民、美國欲充海空軍基地、而建設軍事施設者爲大巴哈麻島、該島三十平方公里首都哈米頓乃一天然良港、與加拿大之哈勒法、紐約、加買牙他諸港間交通頻繁、再巴哈麻島、又有橫斷大西洋定期航空飛剪號機着陸地、地當美國大西洋防衛之前線要衝

德側發表 墜英機六十四

【柏林廿五日國通電】德軍司令部發表

一、德一潛水艦、擊沈商船護送中之威康特級驅逐艦一隻（一、一二〇噸）

一、廿四日空中戰、英軍損害六十四機、德軍損害二十機

美商長辭職

【華盛頓二十五日國通電】確聞、郝浦金斯商長、近頃考慮辭職中、傳稱其原因、爲體軀不健康、但消息方稱、爲擔當指揮羅斯福大總統選舉戰始行辭職云

今日兩大張

德對英作戰三部曲 先封鎖次空襲最後上陸

德國空軍空襲英國本土、自從本月中旬以來極爲激烈、原因是因爲九十兩月正是英法海峽及多維爾海峽濃霧季節、故德國空軍之大事活躍、自屬意中之事、不過德軍上陸作戰、是否與空襲同時敢行、目下尙且不明、據一般觀測德國擬利用空軍、探試空襲波及於英軍及英國國民之戰意如何、假設預以空襲、到底不能使英國屈服時、然後再敢行上陸、直搗英倫那末德國攻擊英國本土戰略是怎樣呢？據軍事家的觀測、德國攻擊英國本土、可分爲三部曲、即一、封鎖二、轟炸及降下傘部隊、三、上陸攻擊、玆分述之

一、封鎖 英國食糧、軍需品等大部分、均係來自海外自治領、植民地、其輸送船係以其護送船組織其路線之重要者有二、一爲由北海入峽、經過多寫海峽以至於利物浦、一爲由北方經蘇格蘭、以達於東海岸、但自德軍占領內中如封鎖及空襲、已經在海上戰開始、尤其是於十八日德政府並發表謂對英逆封鎖陣已經完成、挪威至遠、東海岸之路線、早被空軍及潛水艇之攻擊而斷絕、同時由比利時、荷蘭、法國以至西班牙歐洲大陸西海岸一帶、最近亦降伏於德、故通過愛爾蘭之間接路線而已所存者、只有經北海海峽及英同樣之脅威、故現在惟誠如十八日德軍之所發表、謂對英逆封鎖已經完成、則其封鎖之實效、亦指日可待

二、空襲與降下傘部隊 德軍既於荷、比、法等北海西海岸、獲得谷該國原有之主要飛行基地、則其空軍之行動範圍、以八百公里爲直徑、直英國之全土、均在德空軍猛威之翼下、尤其如英國中部之軍要軍需產業地帶、迄今已漾受德機之轟炸同時在該空襲可能之範圍內、隨時隨地德之降下傘部隊、均可着陸而攪擾英之後方、且南自西班牙、北至荷蘭之海岸地方、在在均有德空軍之基地、德機由何處前來襲擊、在英國本國觀之、實無預料、故英國爲防範敵機尤其是落下傘部隊之降臨、英空、陸、海之兵力、自必分散於全國各方面、於是乎對於防禦其力難免單薄弱之憾、反之、在德國方面、無論何時、均可以其主力、襲入於英國任何一地方

三、上陸攻擊 落下傘部隊、雖足以褒敵人之心胆、但集最後之大成、依然爲陸上之攻擊、故識者謂德軍之集中攻擊英結局似爲擬由布勒紐海岸以德多維爾海峽、設海峽之兩端、英國雖設有機雷、但英國援法國時、其輸送船會經此地、故德軍之上陸地點、亦將由此而來、一方面各落下傘部隊之主力、據觀亦將由此海峽附近降陸、而衝英國海岸防備之背後云

後套共產軍 流血爭鬪

【包頭廿五日國通電】據確報、蟠居於後套烏富旗、格拉（烏富旗東北方約六十公里）附近之白海峯軍（共產系新編第三師兵力八百）最近與駐屯烏富旗王府之保安隊之間、發生大衝動、白海峯軍死者百餘、受以大損害、白海峯軍對此極企圖復仇、衝突之原因、乃係陷於軍費難所致

資源調查隊開始廣汎調查

【張家口二十五日電】華北開發蒙疆地下資源調查隊、第一、二班已於蒙疆各地克服一切的困難、發現多數貴重要鑛產物資源、或尙於進行調查並此次以京都帝大教授石橋博士爲主班之第三班、組織的地表以廣大的範圍開始廣大的調查、當於交通不便的蒙古大平原、計畫由飛行機調查以期待其成果

美再役驅逐艦由巴拿馬拔錨

【巴拿馬市二十五日國通電】最近再就航之美驅逐艦四隻、二十四日突如當地拔錨赴大西洋岸方面、此艦齡超過驅逐艦似對英、讓渡問題無何等關聯、但關於右項、第十五海軍區司令官薩特拉少將、確認驅逐艦四隻渡航、其以外一切迴避言明

美軍事使節團訪問美洲諸國

【聖約塞二十三日國通電】美國軍事使節團一行、爲接洽美洲諸國間之共同防衛、特訪哥斯德黎加共和國、據二十三日消息靈通方面息、一行已與拉德尼爾大總統、作數次會談關於軍事協力、兩國間成立諒解、一行更由空路訪馬告、繼之、再順次其他美洲諸國首都

日東紅茶

三井物產 株式會社發賣

紅茶傳說
古代之古代山印度渡 中國之達磨大師、數 年之間不休之苦行、 忽有一夜睡魔襲來睡 不、不覺之間沉入、 眠、大師醒來不勝悔 恨此亦無方法挽回、 因挖之故將自已之二 目料出、獮之於地、 不棵翠日二眼球變爲 兩覺植物、試食其葉 感精異當昂奮新甦勇 往悅進之氣、大師逐 大之、亦令其弟子等 用爲、因此茶與禪遂 成不可分離之物矣

少壯之日本之科學使日本之紅茶登世界一流品之地位

紅茶鑑別法
一、茶葉中混入腐敗之硬葉者爲粗劣品
一、皆爲細而金色之嫩芽者爲優良品
一、刺戟性強烈者爲劣等品
一、有馥郁之香氣者爲優良品
一、欲知紅茶之優劣可將牛乳混入泡好之紅茶中其無紅茶香者必而僅有牛乳香者必非良品反之優良之紅茶其彩色氣味與牛乳相渾然調和
一、日東紅茶係以上述之方法鑑別合格之佳品

各種車帶用補帶機器

大車膠皮輪及部分品

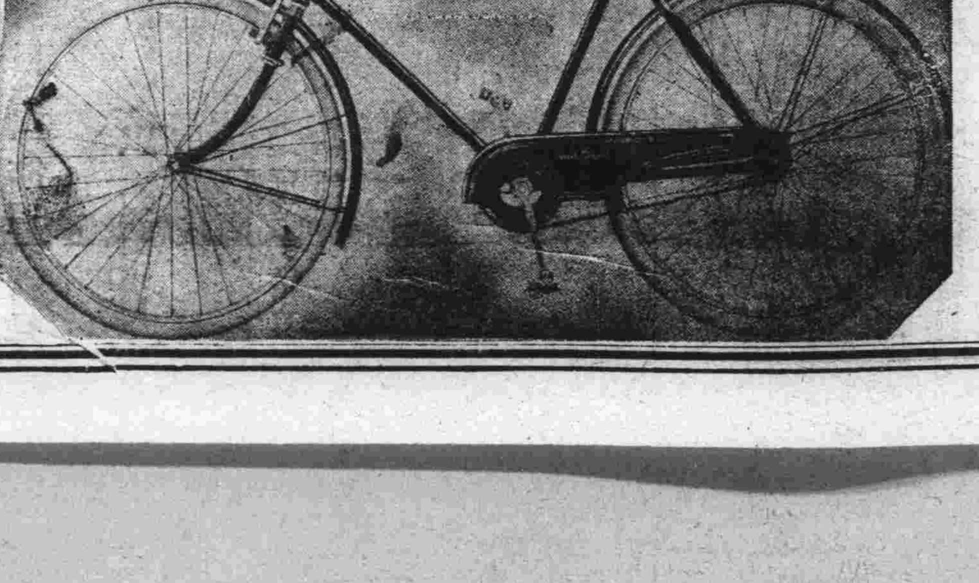

自轉車及部分品 批發

直輸入各種
自轉車
馬車膠皮輪
帶車貨等
補帶機
批發

奉天大西邊門外路南
永和商會
電話二四〇六 三一九七番

重慶卒惴伏猛爆下 各機關悉遷於郊外

【上海二十六日國通電】據重慶來電稱、因日本航空部隊連續爆擊大起恐慌之重慶國防最高委員會、二十四日命重慶政權之各政治機關並官吏職員一齊移轉於重慶市郊外、該者雖不能謂爲拋棄重慶、然而堪爲抗戰首都之崩壞、已迫在眉睫之左證也

操愛機歸基地 八木曹長殊勳

【○○基地二十六日國通電】空襲桂林東北方凡七十啓羅之興安、收得多大之戰果、山崎部隊之八木曹長操縱、安藤曹長搭乘之愛國機第三百十二號、興化驛急降下爆擊之際、尖如受後方安定板敵之高射砲彈、將破壞半分、剛毅之操縱技術、卓越之兩曹長、尚不屈、而續行爆擊、投下必中數彈、長途悠悠無事歸還基地、其決着之行動、頗堪賞賛

希臘作軍事準備

【紐約二十六日國通電】意大利、希臘之關係、益至險惡之一途、廿四日據UP阿根廷電、希臘政府將汽油二千五百噸爲軍用徵發中一部、已集諸意大利軍、判明向阿爾巴尼亞國境方面輸送、一面希臘船舶、有誤認爲交戰國船舶之虞、因此理由、禁止一切夜間航行、皆命繫留港灣內

陸機猛炸柳州

【○○基地二十六日國通電】日華南陸鷲隈部、今津、首藤、丸田之諸部隊、接續二十四日之桂林炸擊、二十五日午後急襲桂林南方敵重要據點柳州、以○○機之大編隊、攻擊敵列車運輸機、冒高射機關砲猛烈之敵地上砲火、使柳州驛構內建築物軍需品倉庫數棟起火、炸碎貨車約三十輛、炸破線路數處收得多大之戰果

桑島駐巴大使與 加藤參事官歸國

【里約熱內盧廿六日國通電】接歸朝命令之巴西駐在桑島主計大使、並同大使館參事官加藤正四郎兩氏決自九月四日、乘由里約熱內盧拔錨之商船「阿爾金取納丸」歸國

陸機猛炸老河口

【○○基地二十六日國通電】日軍於宜昌作戰、結果敗退之敵第五戰區、受莫大打擊、敵於第一線、狂奔調換、最近探知在漢水上流有該戰區之軍事據點、爲老河口集結種種軍需品之日軍、將此一擧殲滅、於二十四五兩日、日軍陸機之精銳森士小野高崎安崎各部隊、冒此時惡天氣空襲老河口之軍需品集積地及軍事施設、投必中彈如雨、予以徹底的爆碎潰滅、收莫大戰果、全機已安然歸還云

吉林市擧行 文化建設講演會

【吉林廿六日電】民生部茲爲更推進滿文化建設之發展、特招聘日本文化教育界權威者、定於全滿各地主要都市開催滿洲文化建設工作講演會、吉林市日演講之日期、講演者科目並場所如左

△八月廿九日、午後四時 場所 師道高等學校 科目 音樂學、言語學 東京文理大學教授 神保格氏

△九月十二日、午後一時 科目 文化史 京都帝大助教授 高山岩男 工學 東京工業大學教授 石川政吉

△九月十三日、午後一時 科目 動物學 東京高師教授 岡田彌一郎 植物病理學 岐阜高農教授 植浦誠

△九月十四日、午後一時 科目 經濟學 東大助教授 難波田春夫 國家學 文化研究所所員 大串兎代夫

△十月四日 科目 經濟學 京城帝大教授 泰谷乙 文學 京城普成專門學校教授 俞鎭午 文學 京城人文評論社 崔載瑞

（以上維新街國民優級學校）

又右之講演會以初中等學校教論爲中心擧行之並歡迎一般市民來聽云

江西省橫峰附近敵軍用列車被炸破之狀況

東北滿地區 經濟取連會議

【佳木斯廿六日電】治安部警務司提唱之東北滿地區經濟取締連絡會議、廿四日午前九時於佳木斯三江省公署開會、計有東北滿地區之三江、牡丹江、東安、間島四省之經濟警察擔當事務官並省警備委員會事務官出席、三江省次長、島崎警務廳長亦列席、對各省提出議案、愼重協議檢討結果、決定如左、旋於午後六時半散會

一、關於整備委員會爲決定機關、限與以對決定事項取締上之法的根據之件（廻付中央企畫委員會）

一、關於小賣商人統制整理之件（各省適當統制之）

一、關於一般商行爲取締之件（於各省適當取締之）

一、關於適正價格算出之件（輸入品輸入價格）對關稅運貨驛之交易貨加以一定利潤之國內品於價格運貨驛之交易貨加以一定之利潤

一、關於不當利得認定之件（未決定）

英西兩國折衝 輸入限制問題

【紐約廿六日國通電】英國西班牙兩國政府、對從前向西班牙輸入制限問題豫行折衝、但廿四日紐約泰晤士報載馬德里特電、英西兩國間之交涉、最近將圓滿妥結之西班牙、自英國可以輸入汽油並其他之重要物資、其大要如次、伴同英國之對德封鎖強化、於向西班牙輸入制限問題、英西兩國政府間之折衝、至最近於事實上將圓滿妥結、此結果西班牙、已承認遵守英國之封鎖規定、英國基於此傳自十月僅可許可輸入西班牙必要之汽油、然而如斯僅交涉輸入汽油、不得再向德國輸出之點、與以滿足的保證云云、結果西班牙油槽船六隻、廿三日向英國裝載汽油之巴爾賽已出發矣、此可爲一般對西關係好轉之一左證者也、但最近西班牙有識者間、對美國之參戰、乃爲必至者、於此可免者、意見漸次爲有力、一方於國內再建設之必要上、擴大建設資材之需要、此等西班牙對英態度緩和之一原因者也云

匈牙利召集豫備兵 交通機關大加限制

【布達佩斯廿六日國通電】因匈羅會談狀態之兩國關係、更遭以急調惡化之一途、但匈牙利政府、自廿四日即着手召集豫備兵、因此布達佩斯市之公共汽車、五十四線、停止運行、而營業汽車亦加以制限、更國該當局亦發表將各處貨車停止運行、人情大爲騷然云

結局羅將讓步

【普加勒斯德廿六日國通電】匈牙利、羅馬尼亞國境改訂交涉、於廿四日之會談、事實上、雖一旦決裂、但其後羅馬尼亞之態度急變、決定繼續會談、於廿四日之會談、匈牙利側所提示之對羅馬尼亞回答、或較第一次提案相當讓步、亦未可知、即於第一次提案、匈牙利要求木勒木河以北之平野與客爾巴去亞山脈西北地帶之割讓、但於今次第二次提案而斷念客爾巴吉亞山脈地帶、限定南之木勒木河沿線、並其東之克類支爾打都市之平原地帶

匈羅會談又續開

【紐約二十六日國通電】二十四日再開之匈牙利、羅馬尼亞會談、兩國代表間之意見依然有相當之隔闔、即日遂決裂、據A、P大爾汲斯雜林電、其後情勢又急轉同夜深更再繼續會談之旨、而發表共同聲明書之情勢、對如此急變據電稱結果德政府對羅馬尼亞國王加羅爾二世必加以壓迫、勸其續行會議

林賴三郎氏 赴哈爾濱

【新京二十六日電】二十二日來京、聽取各方面事情之樞密顧問官、前法相林賴三郎氏、於二十六日午前八時十分、自新京驛發赴哈爾濱

羅土兩國通商 進行折衝

【布加勒斯多二十六日國通電】羅馬尼亞大總統、二十四日、對從前羅馬尼亞、土耳其兩國間進行折衝之羅、土通商協定、該日於里馬、已發表簽字完了、依該協定之羅馬尼亞政府、自土耳其輸入橄欖油五十萬磅、一方土耳其自羅馬尼亞輸入該綿云

羅保會談 入細目折衝

【布加勒斯多二十六日國通電】關於特布爾加之割議、羅馬尼亞共保利亞之會談、二十四日在古留巴再開、所有基礎問題意見已經一致、現正由威爾維阿納羅馬尼亞代表、與歐利歐德、保加利亞代表、關於細目、對兩國間意見相違之點、愼重討議

印度政廳驟然 彈壓國會派

【孟買廿六日國通電】全印國民會議派運用委員會已於廿二日對組織會議派直屬之義勇軍、採決重大決議、印度政廳以廿五日發表聲明、如左

軍隊組織類似之一切團體、依八月五日之政廳命而禁止之

再已表明決定彈壓組織強調會議派之義勇軍云

印度前衞團 書記長被捕

【孟買廿六日國通電】於印度獨立運動激烈化同時對英國官憲、亦加以彈壓強化、廿五日全印前衞團書記長夏嘉拉爾氏、依違反印度國防法、於加爾加達逮捕矣

希船貨物 英當局沒收

【米蘭廿六日國通電】據廿四日之A、D、C、報紙、阿根廷特電、本月七日啓碇依蘭某港之希臘油槽船、彼德露羅號（四六三四噸）一度、於紅海入阿的尼港、命其停船、調査之結果、許可紅海之航行、欲通過蘇彝士運河之時、又命停船於該運河七〇之外側、但該船積載之石油、乃正當之支付且希臘政府之所有物、提示政府發證據文書、英國當局、將該號積貨、全部沒收、該船以空船、歸比烈烏斯港

汗之戰士歸國

【牡丹江二十六日電】燃建設大滿洲熱意之興亞青年神奈川、香川、埼玉三隊、自今夏度滿以來、即入植牡丹江省管下各開拓團、互約三個月間、在開拓地作各種汗之奉仕、今於實踐日滿一德一心之不可分關係、收赫赫之成果而由關本中隊長率領於二十五日午後八時五十五分由牡丹江出發、經由哈爾濱一路就歸國之途云

文部省辭令

【東京廿六日國通電】文部辭令（廿四日附）

九州帝國大學教授 木下龜城

滿洲國出張命

同 三瀨幸三郎

中華民國出張命

同 三宅三郎

同 福田得志

命至滿洲國及中華民國出張

陸機猛炸廣西腹地

【○○基地二十六日國通電】二十四日敢行大空襲廣西省桂林、之日軍華南秋山、山田、山崎、希代長野等之陸鷲部隊、於二十五日午前再度長驅飛翔廣西省東北端附近上空、對敵輸送路據點以審雲冒熾烈敵防空槍砲火、敢行猛烈爆擊、收莫大之戰果、全機已無事歸還

即山崎編隊機、空襲桂林在北方七十啓羅之興安、炸擊市內軍事施設並停車場及同構內之三四百輛貨車命中三十發、已完全破壞、大起火災、又希代編隊、於桂林在北方百二十啓羅爆擊金縣、對停車場及附近滿載多數軍需品之貨車、命中爆彈三十九發此已悉被粉碎云

小林商相與 歐亞局長協議

【東京二十六日國通電】小林商相與近衞首相會見後、午後五時於商相官邸求外務省之西歐亞局長之往訪、協議荷印特派問題

炸桂林之戰果

【廣東二十六日國通電】二十四日早朝日本華南陸軍航空隊由濱田林灘、山口、土井、長野隈部、今津、鈴木首藤丸田各編隊長指揮機之大編隊、群製廣西南之空、長驅空襲桂林冒熾烈之敵防空砲火於各隊緊密連絡下、對桂林附近之軍事施設、投以互彈、更對與付近引入線併列之軍需品滿載之貨車群不下一千數百輛敢行爆擊使之毫無完膚、如木葉微塵之粉碎、繼續爆炸桂林周邊、之軍需品集積地區收甚大之戰果、全機安然歸還基地此日在桂林飛機場之敵機、見日機襲來周章狼狽遂行遁走、內大型機一架當離陸之際、演轉覆大破之醜態

重慶政治部長 張守中最有力

【香港二十五日國通電】據重慶來電。關於軍事委員會政治部長陳誠轉於前綫、其後任政治部長爲張守忠最有力

興農合作社 視察各地

歷四十日間巡歷視察關東關西北海道等地之興農合作社、職員內地視察團松本英正團長以下五十名、乘廿四日入港之日滿連絡船抵連、一行上陸後觀察旅順戰跡及其他等地畢、即行歸任

滿赤各章與 日本相同佩用

【東京二十六日國通電】滿洲國創立之滿洲國赤十字社的有功章、並贊助會員章、鑑及日滿兩國的特殊關係、與日本赤十字社的徽章相同佩用、於二十四日明治二十一年第二百九十二號勅令、關於以上之事項之改正、已於官報公表

外相軍務局長協議

【東京廿六日國通電】松岡外相、二十五日午後六時三十分於千駄個谷之自邸、召集武藤陸軍省軍務局長、西歐亞局長、關於荷印問題、並特派使節派遣問題、遂行重要協議云

商相不在中事務 由河田藏相攝任

【東京廿六日國通電】政府命小林商相以現官派爲荷印特派使節、關於商相不在中之事務代行、基於內閣官制第九條之規定、與商工省有密接聯關之河田藏相、臨時攝任、因此廿七日之定例閣議、由近衞首相報告此旨而求諒解、首相視宮中之好時期、同日中於葉山御用邸伺候、委曲上奏、仰乞御裁可

海軍機協力 地上部隊襲襄安鎮

【○○基地廿六日國通電】中支艦隊報道部廿四日午前十一時發表 海軍航空部隊廿三日正午前午后於安慶方面海軍陸戰隊並陸軍部隊協力掃蕩戰實施安慶北東三十浬襄安鎮並其北方開城橋方面並安慶西方十五浬下石牌附近之偵察攻擊、即海軍航空部隊、陸軍部隊及陸戰隊突入襄安鎮、又粉碎開城橋之敵據點、更於下石牌及北方上石牌之中間確實炸破堅固之敵陣地、與以莫大之損害云

海軍機炸 溪口方面

【上海二十六日國通電】據上海方面艦隊報道部二十四日正午發表、昨二十三日海軍航空隊之精銳機群、冒敵之熾烈防禦銃砲火、或以○○米極低空之飛行、終日實施偵察寧波界限敵之物資集散地、炸彈八千個收莫大之戰果、全機無事歸還矣、又於甬江上流約四十基羅溪口西南方之荷揚場附近竹林中所僞裝之露天積炸彈約六百個及敵新設之倉庫六十間（炸彈五千個）此爲命中彈、均被爆破、附近一帶已化爲灰塵、更於溪口下流十四基羅江岸所隱匿之炸彈、一千個亦被銃爆擊爆發云

英上海駐屯軍 近即可全部撤退

【上海二十六日國通電】在上海英國駐屯軍之一部三百八十名、本月十九日繼續撤退、二十五日午後零時三十分於租界競馬場鑿列、由工部局騎馬巡查之保護、由南京路擧行最後之行軍後、由虹口邊之碼頭、乘英船納克恩打號同午後向香港方面、拔錨、再者於上海所餘之約三百名之英國兵、豫定於兩三日中自西門芝司令官率領全部撤退

貴族院視察團 由長崎出發

【長崎廿六日國通電】貴族院議員南洋方面視察團々長前田利爲侯一行十三名、廿四日正午由長崎出帆、乘航船澳洲航線加茂丸就視察之途、一行豫定一個月以視察香港馬尼拉答拘之日委任統治領云

日阿兩國 公使館昇格

【布宜諾斯愛列斯二十六日國通電】日本阿根廷兩國政府、前者相互之公使館決定昇格大使館、阿根廷政府、求上院承認、二十二日上院本會議、審議之結果、駐日阿根廷公使館昇格大使館之法案已可決

省馬產主務者 擧開會議

【新京二十六日電】政府於最近、基於產業並國防上之要請而樹立之新馬政計畫、然此次即應新地方之特性、以省縣旗馬產計畫爲策定於二十四日之省馬產主務者會議、以其全貌、要望地方側協力、即本計畫之組個所有如左、

一、省縣旗別將來以馬數保數量增產目標、樹立改良目標

一、同時樹立牧野廿年計畫與牧野之改良

一、對於防疫樹立年次計畫、於省縣旗人、決定鼻疽第一號地區預定地區、第二號地區預定地區等、同時作鼻疽馬之個別隔離

一、飼育管理之合理化

一、簽成技術

一、增產改良方策爲圖國有民有種牡馬之整備充實、同時牝馬之優良者獎勵保有、併將老齡馬鼻疽馬及驟馬之移出總理

一、於哈爾濱、奉天、齊齊哈爾等主要地、結成馬取扱業者組合、以滿洲畜產株式會社及組合爲基幹、以圖整備配給機構云

財務科長訓示所屬 勤敏淸廉協和誠實

【奉城】縣公署李財務科長、爲訓示所屬職員、奮勉將事、認眞職責計、前曾發出訓示、俾各職員共同遵守、以作準則、茲將其訓示列下

淸廉 官吏之道、淸則無私、廉則不貪

協和 協和同心、和衷共濟、相互提攜、邁進無已

誠實 誠能格天、實可無僞、狡詐欺瞞、終必自毀

勤敏 惟勤與敏、成功之基、力戒浮惰、自強不息

德經濟使節赴蘇

【柏林二十六日國通電】以倘內利公使爲首班之德經濟使節團、於二十四日自柏林出發而赴莫斯科、該使節團、因巴爾幹三國之編入蘇聯所惹起之新經濟問題爲中心、對於一般國交調整問題、豫定與蘇聯當局交換意見、協議以適應新情勢之諸方策、然問題亙廣汎之交涉、預想必遷延時日、但德蘇兩國於開始交涉之前、旣交換文書、以互相通達兩國之立場其交涉友好的關係可決云

日阿波共同汽船行輪

○開往天津 第三壽丸 八月廿九日

○開往仁川 南浦丸 八月廿八日

○開往鎭南浦

○開往仁川鎭南浦 長山丸 八月廿七日

○開往營口 日高丸 八月卅日

本社代辦山陽、鐵路各種運輸一切事務

大連市山縣通 阿波共同汽船株式會社 二〇〇 電話長二五〇〇一番 二六八九一

大連汽船株式會社

○開往天津 北海丸 八月三十日後五時 北京丸 八月廿八日後五時 長平丸 八月廿九日後五時 萬壽丸 八月廿七日後五時

○開往龍口 昌平丸 八月廿七日後七時

○開往基隆高雄 山東丸 八月廿七日後五時 西安丸 九月二日後五時

電話代表二七一三一番 專辦客事運輸 永和公司（大連濱島町）電二七三五 二七六八番

CK 政記輪船行輪

○開往龍口 永利號 八月廿六日

○開往威海 育利號 八月廿六日

○開往芝罘 厚利號 八月廿七日

○開往安東

大連市監部通 政記輪船股份有限公司 代電話二四一四一番

三惠通行輪船行輪

○開往芝罘 昌平丸 入塢

大連市加賀町三〇 惠通行 電話六一三八五一番 六一一八番

大連汽船定期輪船

○開往安東 濟通丸 八月三十日 豫定

○開往青島上海 大連丸 九月三日 正午 青島丸 八月廿八日 正午 奉天丸 八月三十一日 正午

東亞海運定期輪船

○開往青島上海南支

○開往威海衞青島上海南支 台中丸 九月下旬

○開往芝罘 第十八共同丸 九月一日 八月廿八日 午後七時

○開往芝罘、威海衞、青島 利通號 九月五日午後七時 八月卅日後七時

大連市山縣通三三番地 東亞海運大連支店 電話(二)六八五九番

虎骨花蛇藥酒 寄費照價加一

主治股體疼痛麻木不仁 功能通經活絡開竅止痛

虎骨熊油膏 每大張一圓 每小張六角 功能消腫逐痛除濕主治

瘧至靈 冷熱瘧疾每袋定價八角

頭痛藥 主治諸般頭痛及神經痛 每袋五角每打五圓四角 功能消炎止痒主治乾濕

脚氣藥水 脚氣腫痛水泡每瓶六角

老福順堂 奉天市大南關西大什街 電話(四)二八七〇

鞍山市總代理 春霖堂藥店

廣告

本工場專造各種玻璃器具盃料碟料大小瓶類燈瓶燈罩美孚罩一概俱全零售批發定期不悞倘蒙惠顧不勝歡迎

地址大連市榮町二番地（電車西崗東關街鐵道北）

南滿洲硝子會社 電話 廠房(二)一七四〇 倉庫(三)二五七四

治愈眼疾介紹良藥

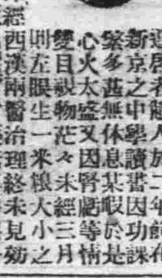

逕啓者敝人於二年前在新京之中學讀書因功課繁多甚無休息某日夜心火太盛又因腎虧於是雙目視物茫茫未經三月則左眼生一米粒大小之雲翳此時左眼視物不見經西漢兩醫治理總未見效痛苦已極近日幸經友人趙某介紹德家神藥百治百効敝人方以國幣三元購保目全睛丸及眼睛藥水服下未旬日雲翳消退視物淸明又購兩盒服下即勝好眼所以如此之神效殊出人意料之外敝人於喜樂之餘無法酬謝傳於報上傳名數日略表微意亦即爲有眼疾之男女同胞們良好之佳音如欲購者請於奉天小北城門外白塔寺東德家藥店即可但須郵費國幣二角藥價保目全睛丸每盒定價五元透明睛眼藥水每瓶定價一圓

特別市德惠街三二番地 敝人洪順達謹啓

現代藥化學之威力

全治皮膚病 天恩水

堪可自誇之四大特長

一、殺菌作用 能殺除在皮膚病寄生之菌虫可立止疼癢之痛苦、

二、消毒作用 能分散消滅皮膚病之毒素、使其不致攻入內部、

三、收斂作用 能使患處逐日見癒、迅速收歛、效驗神奇、

四、潤澤作用 能使皮膚粗糙者、嫩細光潤

天恩水有以上四大效能、故一經塗抹、並不覺何等刺戟疼痛、皮膚病立即見癒、精神爽快、身體健康、

●主治效能 乾癬、濕癬、疥癬、爛瘡、痒瘡、禿瘡、水結子、面皰、雀斑、凍傷、火傷、白頭瘡、水泡疹、金錢癬、牛皮癬、粉刺汗疹、口瘡、耳瘡、頭瘡、蚤蚊臭虫等之刺傷、刮臉割傷、等一切皮膚各病

●天恩水藥價 日金 三角、五角、一元、二元

各名埠、均有代售處、請選向各該地藥房指名購買爲盼、或直接函知東京藥院、並將藥價、及郵費一角二分寄下、當即將藥品交郵寄上、不致有誤、

天恩水總發售處

東京藥院本行 日本東京芝區田村町四丁目四番地 電話(芝)一八七四番 郵局滙款東京六〇一〇〇番

東京藥院分行 日本大阪天王寺石ヶ辻町二十四 電話天王寺三五五六番 郵局滙款大阪五〇八一八番

即應新貿易體制 研究滿關一體化案

隨同廿三日在東京舉開之日滿華貿易協議會之成果，爲金票集團貿易之主要的一環，行將全面移於新體制之關東州貿易，前由石橋州廳經濟部長之晉京，而關滿間已表原則的意見一致，但州廳側連日召開關係會議，急於達成該案之具体化，據聞該案之內容，大要如左

一、關東州由於貿易及物資，金融之兩面，決行計劃的管理，對於此等管理機關，設置州廳經濟部出張所，由該所與臨時匯兌貿易局，而行內外一体的活動，但出張所長，由石橋部長兼任

一、日滿間之貿易匯兌管理，在關理，由貿易統制委員會下之臨時貿易匯兌局辦理之，固不待言，但對於輸出入許可手續等之實行機關，爲活用稅關

一、以實施貿易管理爲契機，對於現在之關貿聯之機構，再加檢討，由於解散及改組，以期關東州輸入貿易及物資配給機構之一体化，其具體案，即如滿洲國設立生必會社之特殊會社，以貿聯傘下之貿實組而行合併强化「對於輸出入部面，考慮之事」行將有組織關東州爲一單位之輸出入配給機關之傾向

一、關於匯兌管理，在關東州與滿洲國之勢力範圍，使之關係合爲一體，以資貿易管理發生實效，關於貿易匯兌資金與產業資金同樣而行嚴重監督，以期實現低物價政策

一、滿洲國對州內金融，已達至百%之動員亦未可知，然正實現對州內諸銀行，尤其正金鮮銀，及中銀與銀以外出張所之運營，或變更規則，但經關滿，向華北輸送物資，關於北匯兌管理，曾考慮華北與滿洲國有通貨之特殊性，而行處理，然其處理之方針，欲設置日華貿易協議會，以計畫關滿中經的貿易

全日本製粉配給會社 十月初旬開總會

【東京二十六日電】基於二十四日所指示之麵粉配給統制規則，關於設立一元的製粉業者機關，其後以晉定的代行機關之全國製粉業者協會爲中心，進行準備，近將擬就大綱，定於十月上旬招致日滿，日本，日東，昭和，埼田，東福，大阪等製粉協會理事社七社代表，並該協會專務理事橫山敬教氏以下八名舉開創立總會，其名稱及組織業務等如次

一、名稱 全國製粉配給株式會社
一、資本金 一千五百萬圓
一、第一回繳納 四分之一
一、加盟社 三百巴利爾以上十五社
一、業務 購買，販賣
一、職員 置社長，專務常務各一名

滿洲特殊會社 由日籌備資金

關於在滿特殊會社籌備國資金，從來於各社之立場僅以社債借入金補充，然最近日本市場之情勢，尚未恢復去年之活況，故以從來之籌備方法，其圓滑尚不得期待，如是以滿洲國全体籌備國資金之觀點今後擬以適宜國債及興業債券由日本籌備資金，採用分配與國內之形式，故其第一次着手，政府近將於日本發行投資事業國債以滿業之事業資金已行放出然日本起債市場，因利廻之關係，乃極歡迎滿洲國債，但當局爲今後籌備國資金之圓滑化，經國債興業債券等之界限，導入圓資金再分配於國內，以該社滾入資金之方針，是乃對處日本市場窮屈化之形式，頗值注目

因元米等追加統制 研討配給對策

關東州主要雜穀配給實業組合，爲期州民食糧緩和與强化計，前將配給元米及生米勝米等，追加爲統制品，但該項雜糧乃係州民向來不多需者，同時未必能合乎一般消費者之食用，對此之大連雜穀小賣同業組合，曾於廿三四日午後特行招開評議員會，協議該項追加雜穀配給之販賣情形，並將向配給實業組合接洽，按此惟在糧慌時，雖非慣用，但果能定數配給，亦爲大有補益，在開會當時，對於既往之調查雜糧店數，未必能達於完全，故在既往實業組合所發之「主要食糧配給所」由即日起實行取消，由大連雜穀小賣同業組合側配給「大連雜穀小賣配給所」將於日內製成後，即由組合分配與全市之五十六區二百卅家雜糧店，在此對各區內有若干之雜糧店數，雖有調查，未盡詳細，對此將於日內，並由組合員詳細報告各區之商店數，再行報告於州廳當局，其外對於配給之雜穀等，爲補不足而追加之元米，生米及勝米三項，則關東州主要雜穀配給實業組合側，以參半或混少數而配給，對此亦行協議

糠製醋味惡不潔 有碍衛生應取締

「食」爲人生最重要之問題，且其烹飪之法，尤屬複雜，但調和五味者，乃醬，油，鹽及醋是也，如本埠日用之醋，向來多爲薔園製造之高粱醋，味良價賤，而爲一般人之所愛用，但自特產高粱及包米統制以來，初則尚可蒐行，後因設有公定價格，即告絕跡，市場無貨，嗣後業者之對於製醋，妙想天開是圖，始用代用品之高粱糠，製造糠醋，其品不獨過於惡劣，味非醋味，而且其中多有混入骯髒不潔之物，對於衛生殊有防碍，想此百病猖獗之際，對此應加取締焉

月杪分配之棉布 研討票制分配法

關於前由棉聯，領來之純棉布，計十一件，當由大連布業公會，按各商成績配給純情，已誌本報，但對小賣之票制，仍必須由公會側印就傳票並蓋章，而行分發，故於昨二十三日，及二十四日午後二時至五時之間由評議員會，討論一切，故市民渴望之棉布在月杪即可如數配給，但對於街裡與沙河口等地未試用票制，蓋於分配時雖免失於均衡，應從速劃適當之分配對策

膠皮鞋市況

時值初秋，金風日漸送爽，同時民衆應時所需之品，亦漸轉入活動之境，如膠皮鞋者乃秋令暢銷最盛之貨，尤其於非常時下皮革不足，及市價之昂，民衆對其試購之熱，甚形普遍，近幾日因各地之販賣商，爲備應時之待沽，已有趁時購入之象，故此期沉滯數月之膠皮鞋交易，亦漸轉趨於活躍之勢

菓子實組領到 麵粉五千袋

大連菓子實業組合鑑及仲秋節接近，同時該組合員，所需之麵粉，爲製月餅亦必激增，日前（二十三日）由麵粉組合側之申請，已得對方之諒解，據聞此次滿人側所領之數量，乃五千袋，較諸上回約增一倍有奇，各點食商聞訊之下，皆紛往領麵，以備製月餅云

仲秋節配給麵粉 州內共爲二十五萬袋

日人之大米及滿人之麵粉，乃占生活必需品之重要地位，並且雜穀缺乏，價猶軒昂，故對麵食頗爲一般消費者所重視，關東州小麥粉配給實業組合，爲期配給之圓滿計，故採用人口制以資達於均衡，然於端午節時，曾經配給大批之麵粉，一般市民均享麵食而渡節，惟仲秋節行將迫近，該麵粉組合側，又在積極籌謀對策，據云，關於仲秋節用之麵粉截至九月十日配給完畢，定爲二十五萬袋之數量（關東州全部）擬行配給與一般消費者云

八月份麵粉配給 共爲七萬七千袋

本月份（八月）之民需麵粉，日前麵粉配給組合，已函告市內之販賣商，令其早日起貨，以資分售於市民食用，但此回之分配總數量，與諸上次相同，共爲七萬七千袋云

人口陸續增多 所攤數率減縮

關於八月份，配給之麵粉業已陸續配給，但其中販賣店較少之區，仍由攤麵較多之區播往現場，以資分配均衡，惟本屆所不同者，即於上次市中未經調查之遺漏戶口，此次完全加入，因此一般需戶人數，亦遂諸而增加，如一區上次六人分攤一袋，二區七人分攤兩袋，此次惟因人數增加，故其所攤袋數，亦有所不同，對其實數，尚難預定，俟調查明確再爲發表

三菱商事 人事更迭

【東京二十六日電】三菱商事，來月五日於本社，召開臨時總會，關於取締監查役四名（監查役二名）補缺專任之事，擬行協議，但因常務取締役寺田虎次郎氏故去，其後任爲上野福三郎氏，新取締役爲釘澤一夫氏（會計部長）小松茂（北京支店長）吉武德三（大阪支店長兼絹業部長）之三氏，上野常任監查役之後任，爲松井清次郎氏，因取締役船舶部監查役永原仲雄之辭任，其後任爲三稿信三（三菱倉庫會長）

月餅擬規定法價

本市之菓子組合，向日滿菓子商實行合併後，各種業務，皆歸一體，該組合鑑及仲秋節之迫近，於例年滿人側需量最多之月餅不覺又至活躍之期，各組惟因合員所售之價，向無統制，其與時局下之經濟統制恐生抵觸，故爲順應適正物價，已規定月餅之協定價格，分爲優特上中等級，優者協定價格，約九角，特者八角，上等者七角，中等者六角，但現正在進行研討中，擬日內呈請當局，以俟認可後，即正式發表云

一擲輸出第一主義 纖維工業再編成

【東京二十六日電】爲輸出產業發展之纖維工業，自事變以來，對於輸出第一主義，有所改編，已於外貨獲得之第一線而活躍，但歐洲大戰之勃發，因輸出市場必然狹隘，同時關於日滿華之衣料政策之確立，與其需給關係之再檢討，相輔而行，終將成緊要之問題，因此商工省，由新之角度，而行纖維工業之再編成，以日滿華集團在內之國內需要置爲重點，決行一擲從來之輸出第一主義，而斷行積極的政策，即商工省由於東亞共榮圈確立之觀點，對於日滿華經濟集團，頗爲重視，故對棉花，纖維，生絲，柞蠶絲，羊毛，麻等之纖維資源，決行綜合的調查，近將分爲日本內地班，滿華班之調查員，預定實地調查，其餘南洋方面亦行同樣調查，然於資源調查之同時，對於企業方面之整理，當然亦加考慮，惟以纖維局長之更迭爲契機，而纖維政策之轉爲活潑化，頗堪注目

滿關對日輸出組合 研討改織强化對策

滿洲國政府，關於康德七年特產年度之特產專管運營之諸準備，於結成下部收買機構糧棧組合進展之同時，漸次即告整備，因此輸出機構亦有急於整備之必要，爲此對應之特產物對日輸出組合聯合會，以大連組合爲中心，並哈爾濱，安東，營口，北鮮四組合取其連絡，爲期組合之改組强化，廿二日曾於大連，二十七日新京召開全滿對日輸出組合之協議會，（日輸出組合因關係上不參加）已提出組合改組之問題，有所協議，但此協議，爲參加對於特產物輸出機構之新體制，似已表明其全貌，對其推移，頗堪注目，惟日前之協議會席上，關於左記之諸點，已行交換意見，似未一致表決

一、聯合會構成之各單位組合，從來係以發揮組合員與日本內地業者間交易幹旋之機能，但繞諸日滿華之經濟諸情勢，鑑及現狀不容照舊數行，並於新穀期後之對日統制，故對今後之對日特產物輸出，以各組合當者，即個人會員個人均爲交易之契約責任担合，即行油脂原料輸出組合機關自体，即爲交易，滿兩國之特產輸出入機關相互間交易，而各組間之交易，今後則於日契約上其他之責任者，關於此點，與從來最爲懸殊

一、隨同如左對日組合之業務變更，而各組合當然必須行改組强化，大連組合，據州組合之實業組合，雖有法人權，然於新業務之達成上，未能十分運用，必須力謀內容之充實，即大連組合，與滿洲國內四組合同時均行考慮如何充實內容之方策，但此結果當然必爲出資組合，而滿洲國側組合，亦由其立場，進行懇談

一、滿洲國側組合，因現無法人權，係爲任意組合，故暫有改爲法人組織之必要，必須考慮而

一、爲出資組織，滿洲國側與關東州側組合，若均爲法人化時，因法域不同之關係上，改消現在之聯合會

一、滿洲國側組合，以各組合爲法人化，並且對於出資組織等，除考慮外，各組織合應有設置中心統制機關之必要

特產有求無應 昨日交易極蕭條

本埠二十六日（昨日）之特產場外交易，因值青黃不接之期，新穀尚未登市，故其市場交易，更呈蕭條，然其存底殆無，而需用者多，故昨日交易，空喊空叫，終於妥市寥寥，竟無大量成交，不保格蓄麥開價爲一〇六〇，義德長賣付，振義與買付，共妥一車，大粒豆開價爲一八四〇，棧糧店賣付棧糧店買付，僅妥數百包，蓄麵開價爲七五〇，棧糧店賣付棧糧店買付，妥數寥寥，豆餅開價爲五二五，恒昇賣付，棧糧店買付共妥數百片，高粱糠開價爲一三〇，棧糧店賣付棧糧店買付，仍然妥數寥寥

燃料缺乏 劈材暴漲

惟於都市中素不買用之劈材，至今亦成爲主要之必需品矣，究其劈材之市價，因其素乏統制，又值市民之需用日烈，故其市價之昂，自然有增無已，日來之市況，仍然仍示猖獗，每百斤售四圓幾角之大價，在市民日常生活上，所不可缺之燃料，年來因煤炭之配給不足，致市民之生活上，頗予以重大之影響，據聞現今市內之木屑燃料組合，業已成立數月，邇今市中劈材販賣商之如此不法，任意高索市價，對於此等有名無實之統制組合，理應從速加以追逐之方策

張家口由鮮 輸入種緬羊

【張家口二十六日電】東拓張家口支店，基於政府緬羊改良五年百萬隻計畫，遂輸入冠爾台爾種牡緬羊，與該社德化牧場之在來種交配，以計畫改良增殖，故關於其輸入之事實，本年春以來，已與關係方折衝，近其手續已經決定，故定於本年末，由朝鮮向該牧場，輸入種緬羊一千萬隻

人絲逐步慘跌 幾經狂瀉之本市人絹織物

近兩日來，各商因覩時值初秋，民衆將屆需衣之際，雖有意力謀購進，奈因政府當局，又在調查銀行之放款實績，及担保內容，故各種之市況，又呈蕭索局面，計日昨市中之交易價計中花生地一圓，小花一圓零四，毛布一圓三角，五平紬五角，花斜文七角，五花五枚一圓

因貿易統制强化 埠頭裝卸閑散

對近海夏場輸送應急物資，因船腹統制，故配船合理化協議會，曾限定向大連之配船，但關於强化日滿貿易統制，尤其爲關貿聯問題及向大連配船，僅限從來前記定航船等運航，因是自五月以來大連港頗呈閑散，尤於近一兩日大連埠頭之入港船（汽船）尤爲激減，據大連埠頭局調查，十九日之作業概況數字如次

	本年	去年
抵埠	一一隻	二〇
離埠	一六	二五
在埠	二三	二九
入貨	二一，四四一（噸）	三〇，八二二
出貨	二〇，五一三	二七，五九七
出勤工人	八，二一四（人）	一〇，四二三

比去年同日頗示減少，但二十日入港之船舶，汽船少十七隻，再所停泊之片二十八隻，二十一日減載船頗多

商工公會調查聯合會 已開創立總會

新京商工公會，乘此次全滿商工公會之機，糾合全滿組織調查聯合會，與政府及中銀等之各種調查相輔而行，以展開於民間調查，故於二十四日午前九時，由全滿商工公會關係者約五十餘名出席，舉開聯合調查機關發會式，當即審議今後之運營方針，然此調查，將來與日本商工會議所取以連絡，日滿同月而行月平均調查，互相交換，但此日滿間之物價算出，於二十四日之總會席上，審議聯合會規約後，全員即決定全滿商工公會所指示之議案，及審議其他及如左之調查範圍

（甲）調查範圍

（乙）關於生計合併之事 滿洲國中央銀行，自康德二年十月至去年三月，於新京，奉天，哈爾濱等，關於滿係官吏月俸五十圓以上二百圓以下之階級，於五百二十一世帶而行家計調查，然日係之生計指數調查近將着手，全滿商工公會，向各地之商工公會，作實體的調查（主要爲商工關係者）

（丙）定物價指數之基準年度 物價指數之算出，經濟部以康德四年，中銀以大同二年，滿鐵以昭和十一年（決定康德三年），但商工公會以康德四年度之平均物價爲基準，而行

（丁）其他關於工業生產品及產額指數實行調查之事 調查統計上生產配給消費之項目，然商工公會，置重點於生產調查，乃調查其他關生產額，以抽出經濟運行之趨勢

調查聯合會 規定規約

此次所設立之全滿商工公會調查機關聯合會之規約如左

第一條 本會日全滿商工公會調查聯合會
第二條 本會以至全滿各地之商工公會組織之
第三條 本會以統一全滿商工公會之調查並連絡爲目的
第四條 本會於全滿各省設置商工公會聯合會事務所
第五條 本會之事務所屬各省商工公會聯合會處理
第六條（省略）
第七條 本會之必要調查及關於其調查資料希望會員出刊
第八條（省略）
第九條 本會之必要經費，歸省商工公會聯合會協議決定

北海道之開拓生 明年招聘來滿

北海道新發達之大農法，及機械農法，均與滿洲之在來農法結爲一体化，以確立大陸新農法，故開拓農家於開拓地，同時亦由各開拓地募集希望者，然總局於去年來曾招致北海道之實驗指導農家或驗實，爲實踐北海道之農法，今春曾由開拓地派遣北海道練習生三十二名向十勝，北見方面之大農家分配，業已完畢，即預定歸國，但鑑及其練習制度之實績頗爲良好，故至明年度，近將以所定半年之研修，除擴充而外，更擬派遣中堅滿農人材，但關於昨年所派遣之練習生，以本年度第一回練習生之實績，因農業關係機關之連絡不備，尚未達至研究之目的，故爲興事前之日滿間機關連絡萬全，關於其適當補助成策，亦得有相當之程度，計畫編入預算經費，以積極的要請日本側援助，然明年之計畫大體由第一次至第九次，但除集團開拓團外，並擬由集合開拓團撰拔派遣，因是人員經費均比本年度增加若干，然本年度僅以北海道爲對象而行研究，本年度擬擴充研究大農法，故除北海道外，認爲必要時，而樹立適當地區，如山形縣，茨野市，茨城縣新興市等之有力候補地，選定練習生派遣之方針，然如山形縣茨野市，曾於密林地帶，有所計畫，故現在之市民於數年前即有開墾其密林地帶，以得數千町步之畑，大體一戶能占五町步而行耕作，其他茨城縣新興市亦爲同樣，然現在之市民每一戶占三町步，業已實行耕種，其他二町步尚未會計畫開拓密林，今大體必要，但關於明年度編成練習生之方針，與今年度一致，故以研究目的均爲練習生之各研究牛酪及其他畜產加工班，及機械農法班，耕種研究班，蓄產研究班等，爲研究對象開始組織各班，一方同時，於委託農家者，由日本側關係機關及主蓄農產機械法農家耕種，及農家等均選定相當之人材加以檢討後，再行適當之配置

滿業支社融資

關於滿業子會社於日本內地籌備資金，據現在日本內地金融市場之情勢，子會社獨自發行社債或據籌備社債前借金等，以及滿洲國政府之投資事公債，或發行興業債券等，均於日本內地籌備，但政府滿業與中銀興銀代表者之會合協議，關於其資金由政府向子會社通融，但政府不得直接分配於各子會社，故已決定由滿業通融，向滿業子會社作適宜之通融，再關於滿業子會社活期資金，據二十三日已歸任之滿業田中理事東渡與日本資金當局及金融團体之折衝，據七九資金計畫之政府公債，業行籌備，故刻下東渡中之古海經濟部次長必與日本側之間交換手續，據此界限，資金則已完全籌備，以滿業籌備關係資金之界限，更據如左最近之方針

一、滿業發行社債由日本於日本內地發行公債
一、內地籌備
二、滿業由興銀借入（但滿業轉匯國內社債）
二、界限然此界限，均滿業，故其子會社自身於銀行之借入金僅爲短期

前場商況 大條與匯兌（八月二十四日）

倫敦銀塊 二三一辨一分六 ……
[illegible]

雜糧行市（八月二十六日）

◆雜穀現貨行情

品名	參考價	品名	參考價
大麥	[illegible]	燕麥	[illegible]
小麥	[illegible]	蕎麥	[illegible]
包米	[illegible]	赤小豆	[illegible]
花小豆	[illegible]	白小豆	[illegible]
豌豆	[illegible]	綠豆	[illegible]
吉豆	[illegible]	江米	[illegible]
小米	[illegible]	大米	[illegible]
花生仁	[illegible]	元米	[illegible]
子芝麻	[illegible]	落花生	[illegible]
稗子	[illegible]	麩子	[illegible]

股票與商品（八月二十六日）

◆奉天滿取市況

[illegible]

◆大阪棉花（八月二十六日）

◆橫濱生絲

[illegible]

大連 流行 三東旅館 適宜

小老街八一 電話（三）四九五七

奉天 實踐簿記學院 招生

（原名滿洲高等簿記學院）

開學日期 九月十日
招收額數 速成科六十名
修業科目 簿記（商業，會社，銀行）會計學，商業算術，珠算，商事要項，法制經濟

遠道學生設有宿舍，備有簡章函索附郵票寄

奉天市瀋陽區小南街四段一〇四號（バス小南邊門下車）電話四三四五〇番

全國國醫函授首席 中國國醫函授學院 直續實招 各免費學員

本院十大鉅冊「國醫標準講義」能分千科，可裝萬冊，自設印刷部，精印精美，裝訂整齊，編纂者皆海內知名醫師，時間經濟之損失，已不可勝計！▲函索章程附郵票二分，▲院長醫官兼天津市府正取大字第十二號執照醫師馬樂三

院址—天津英租界廣東路福安里二十號

大連 中央文具店

浪速町五十四番地 電話二六五五五番

著名 相命家 神算靈機子

本相士生平所學者星相一道也自幼至今二十餘載幼年嚴親教示中年經師指導且自用苦心不辭勞瘁朝夕深究以及多年經驗因此數理精通早得奧妙無窮處頗蒙歡迎對於今世偶一不慎不誤入歧途悔恨莫及古道……現寓榮町中央旅館二樓二十七號

河南相士 天微客

（現遷寓西崗平和街中央旅館新館二樓二〇二號）電話三一四三五

隆中策命理專家 到連

由京新到 預言家 保險卦 到此

介紹上海 蒼嘯虹女相家

廣東伍伯年祖傳命相

各地通信

為確保人的資源 牡市佈成防疫鐵陣

【牡丹江】虎疫蔓延之警報。傳遍全滿之時下。莫有不談虎色變者。是以國都新京。國際都市哈爾濱。水鄉吉林。古都奉天等各大都市。無不在積極施行鐵壁防疫陣。力謀人的資源之確保萬全策。伴此防疫鋒聲勃起之際。擁十六萬人口之重滿國境都大牡丹江市。為強化防疫網。而期一朝虎疫潛入。有所措置。市防疫委員會特於十七日午後一時在警察會議室。召開第二次防疫委員會之緊急會議。於市公署。警務局。及各機關各會社全委員出席之下。首由松岡警保健科長說明過般省下傳染病發生之情況。並虎列拉豫算對策之樹立。以此市竹內保健衛生科長說明哈爾濱防疫策之狀況。詢問哈左記六項之協議之結果。乃決定分成兩期之防疫對策。議題如後

△情報之交換
△虎疫發生時 指區
△豫防注射之計畫
△由虎疫流行地來往者之檢疫
△旅行死亡者之處理

第一期豫防

△豫防宣傳 一旦接地發生虎疫時。即按左記要領實施之
△蔬菜販賣。豆腐製造。菓子業者料理屋。特殊飲食店。旅館等場所之消毒及豫防注射
△市內各醫院配布豫防費豫防疫。豫防注射等。同時並由新聞紙無線電。宣傳豫防法
△對虎疫發生流行地來往之車輛客人。實施檢疫豫防注射。以杜絕惡疫之來源

第二期豫防

市內發生虎疫時。實施左列各項
△依平時體制之防疫狀況擴成虎疫防疫機關
△對虎疫發生場所及患者豫防之處理（患者之情勢認為必要時對其附近住民家屋實施消毒。注射。並疫菌檢索）
△虎疫 患者行路死者之屍體之消毒及處理
△臨時實行檢病的戶口調查（發現患者及容疑者之處理）
△設置患者及健康者之收容所於勞工協會及市救濟院
△勵行蔬菜及果物之消毒
△獎勵滅蠅之驅除
△禁止生食魚貝類
△施行平時之清潔方法。以確固二重防疫陣

以上除防疫當局協同地方關係機關徹底實施之。並要望一般市民亦本諸上級各項而實踐之云

教育映畫 定期巡海

【海城】教育映畫將於本月末日巡海公映。開會場已擬定將假山東會館地址實施公映。歡迎各界之參觀云

瓜秧枯萎 園主遭損失

【公主嶺】光陰似箭。日月如梭。轉瞬之間。早已立秋。所有瓜菓梨桃。業已先後登市。而一般人民為嘗新味。爭相購食。是以價格。隨之上漲。以致小販。利市三倍。惟有甜瓜。登市未久。而其秧菜則現。枯萎。精神頹靡。大有枯死現象。園主不但致使瓜蔓不生。甜汁不厚。連嗅無芳。而且損失立至。現在市上雖存。其味不佳。殊遭顧客之白眼。似此足識本年。瓜葉歉云矣

澈底實施國勢調查 各街村舉行講習會

【寧安】為迎接昌滿一德一心精神。訂自本年十月一日。全國一齊舉行之臨時國勢調查。寧安縣公署為慎重實施起見。曾經一次實行講習。今次又為調查施行時之萬全計。對管下各街村。開拓團。及調查員。預備員等。調查所之指導員。預定由八月二十八日起。按規定日期向指定地點出發。分期從事指導講習。全縣分為六個班。每班三人。依左記日時及場所巡行云

第一班班員。王街村股長。李贊侯。李教育股長
指導地區
寧安街。花安村。張家村 八月二八。二九兩日間。場所寧安街
溫春村。八月三十。三一兩日間。場所本村
樺樹林子村。九月二。三兩日間。場所本村
臥龍村。九月五。六兩日間。場所本村
宣家村。九月八。九兩日間。場所本村

第二班々員。中國光議。林富務。關曉鈺（協和會）
指導地區
東京城。關爍村。八月二八。二九兩日間。場所東京城街
馬蓮河村。八月三一。九月一日兩日間。場所本村
鹿道村。九月二。三兩日間。場所本村
鏡泊湖村。九月六。七兩日間。場所本村

第三班々員。于行政科長。田上振。李志恒
指導地區
依蘭村。八月二八。二九兩日間。場所本村
海浪村。八月三一。九月一日兩日間。場所本村
新安村。舊街村。九月三。四兩日間。場所新安村
石河村。九月六。七兩日間。場所本村

第四班々員。未木股長。關興寶。關教育館長
指導地區
海林村。海南村。八月二八。二九兩日間。場所海林村
由市村。八月三〇。三一兩日間。場所本村
橫道河子村。九月五。六兩日間。場所本村
北甸子村。九月五。六兩日間。場所本村
鐵嶺密村。八月八。九兩日間。場所本村

第五班々員。秦喜章。奧谷正六。郭維民
指導地區
蘭崗村。八月二八。二九兩日間。場所本村
七間房村。八月三一。九月一日兩日間。場所本村
胡蘆鍋村。九月三。四兩日間。場所本村
沙蘭村。九月五。六兩日間。場所本村
和盛村。九月八。九兩日間。場所本村

第六班々員。趙文藝。中川信一。富樫良助
指導地區
青林村。△八月二八。二九兩日間。場所本村
仙洞村。△八月三〇。三一兩日間。場所本村
柳樹河子村。九月二。三兩日間。場所本村
二道河子村。△九月六。七兩日間。場所本村

康生院不敷估用 擬增設收容室

【長嶺】查阿片癮斷禁政策。曾以康德五年一月一日為始。開始推行。迄至本年（第三年）已入於實行期。縣當局為把握實在癮者狀況計。曾努力於登錄及未發癮者之再檢討及潛在癮者之調查。工作積極毫無間隙。本年五月末現在之狀況。計登錄癮者六百三十五名。未登錄（僅申報）癮者八十三名。潛在癮者約百名。共為八百人以上。是以對此等癮者之救療機關康生院加以注意。使該院之內容外觀。特別整備。自本年四月開院以來。收到意想以外之成績。收容定員僅為二十名。而收容室時現超過滿員之狀態。實感功虧一簣。故禁煙保健當局痛感收容室之不足。似有再行增築可收容十名乃至二十名癮者之救療。該院首以未登錄癮者為前提。而自發入院者。已有五十五名之多。其中戒斷退院者已有三十三名。餘均在院中救療。此等更生退院者。均立呈現活潑。康健。休格魁偉。精神爽極度歡欣。莫不喜形於色。滿腔感謝該院之待遇優良及醫師等從事員之熱心可謂口碑載道云

柞蠶增產計劃遂行 民生安定萬全進行

【海城】縣產業科當局對查柞蠶纖維國策之遂行上並興山間農民生活之安定及作為現金收入之方法。而柞蠶業之重要性。不必再言矣。現為增產計劃之遂行。及救濟山間之農民而大有效慮。不惜萬全之努力。以進行之。然與本縣之柞蠶地帶。為第一。二。三。四區。即王石。八里。英落。析木岔溝。牌樓。馬風。白石等四區八村。於面積上觀之。約占全縣二分之一。而關於農民之人口數。約有二萬人（三，三〇〇戶）之多。而對此多數之農民所謂福利民福。乃皆由各關係之街村長。及縣或關係之諸會社團體等之協力。以期優良繭之多量生產。而作為目標者也。

（一）技術之指導
（二）資金之貸與（低利）
（三）種繭無利息貸與之
（四）食糧之配給
（五）其他生活物資之配置

對於右列各順之方法。已由縣分令各街村遵照矣

女烟客換烟被捕

【哈爾濱】道外十六道街新世界旅館。住有女客卞蓉初（四七）原來領有鴉片吸食證。每天到第六號管烟所吸煙。假吸煙為由暗將其私煙頂換官煙。其獲厚利。事機不密。竟為警察廳煙務股偵知。乃至新世界。將其逮捕。同時搜出煙膏三十餘兩。煙具一套。帶去治罪矣

大迫畜產司長 蒞海視查

【哈爾濱】中央興農部畜產司長（前哈爾濱副市長）大迫幸男氏。偕同安達馬疫研究處々長。於日前來哈。其任務。為使北滿產業開發。畜產增殖計劃。須以濱江省為中心。故先與濱江省次長源田松三氏會見。討論各項進行辦法。昨十九日。視察哈爾濱市內。畜產加工所。種羊改良場。家畜防疫所種馬場。等處。以作參考於當日午後六時。假座哈爾濱驛前大和旅館。召集軍官。各方畜產關係者。並雙城。五常。呼蘭。各縣畜產主務者。開催座談會。藉以徵求各方面之意見。樹立畜產改良研究增直之對策。於此項使命完了後。預定今明日間。離哈歸京云

國兵民籍法講習會 在省署禮堂盛大舉行

【齊齊哈爾】時值國兵法民籍法實施之際。為使市旗縣及街村之事務擔當者之徹底理解以圖適當正確之運用起見。定期於省公署禮堂舉行講習會。茲將講習要領事項分誌如次

一、日時 自康德七年八月廿八日至九月二日六日間
二、地址 龍江省公署禮堂
三、講習事項
　一、民籍法關係事項
　二、國兵法關係事項
　三、軍事援護及軍事優待關係事項
四、講習者
　齊齊哈爾地方法院第三軍管區兵事處協和會及軍人後援會各擔當者
五、受講者
　為各市縣旗國兵民籍事務擔當者日滿各一名講習中預定隨時使受講者作筆錄作業
六、省外參加者
　地方廳治安部司法部及民生部各事務擔當者並龍江省國兵法國民指導委員會事務局之關係者
七、國兵民籍關係講習會預定如左
　八月廿八日民籍法
　八月廿九日同
　八月三十日國兵法關係
　八月三十一日九月一日同
　九月二日綜合懇談會
八、攜帶書類
　各市縣旗之收講習者須攜帶左開政府公報
　一、康德七年八月一日第一八八一號國兵法同施行令
　一、康德七年六月廿日第一八四五號部令國兵法施行規則

中元節舉行慰靈祭 超渡日滿將士亡魂

【海倫】本年八月十六日（舊七月十五日）為我國中元節之辰。本市理教會每屆是日。輒舉行盛大盂蘭盆會。由該會會長陳捧權趙德純及副會長張英領正張著詩等。共同發起經伐鼓。繞過行雲。由各界總理。而且軍警各機關為後援。誦經。超拔日滿陣亡將士之英靈。並渡九兩十類孤魂。早升極樂世界。因於是日午前十時鄭重舉行慰靈大祭。且於本日午後赴南門外之忠勇士墓前。賢東門外之忠魂碑前設壇致祭。並在街道兩側放散路燈。人如潮湧。許況雜擠。更助以喧天之鑼鼓。而燈月光相映。實足慰幽靈於地下云

【又訊】本縣佛教會。發起盂蘭盆會。其宗旨。為將慰靈超渡亡魂之工作。在右側設備各事。已如前報。並各商號設有花圈及輓聯等。其會場設備。有側外。並設鼓樂樂隊兩處。以左側席棚一處。為誦經之用。指驅之靈牌。且聘有道經一壇。誦經數名。並善男信女。故一般市民為超拔先人或被除烟酒者。不下二千餘名。該會於當日午正十二時致祭。一、肅立。二、國歌合唱。三、獻香。四、捧讀表文。五、誦經。所有參加者。為憲兵分遣隊高爾副。稅捐局支局長。中央銀行王經理。及一般紳商善男信女二百餘名。以完成此慰靈大祭之式典云

國本奠定 詔書奉戴式

【安東】市公署於日前頒賜國本奠定詔書奉戴式擬於二十四日午前九時舉行。而其舉行之場所有二。如降雨之際。在署內舉行。如無雨時。則在庭前舉行。其舉行之會序列左。

一、署內舉行之會序
一、一同肅立
一、向國旗敬禮
一、國歌合唱
一、建國神廟遙拜
一、宣讀國本奠定詔書 市長副市長
一、市長謹話
一、副市長謹話
一、禮成

一、前庭舉行之順序
一、一同肅立
一、國旗揭揚
一、向國旗敬禮
一、國歌合唱
一、建國神廟遙拜
一、宣讀國本奠定詔書 市長副市長
一、市長謹話
一、副市長謹話
一、禮成

【又訊】沐國本奠定詔書頒賜之榮省下各市縣協和會地區本部。於所在地同於二十四日午前九時舉行詔書奉戴式云

縣公署實施第二回 鴉片斷禁宣傳工作

【安東】基於阿片斷禁政策實施。本年度第二次鴉片斷禁宣傳期。圖禁煙思想之普及徹底。並防止新癮之發生。速達成斷癮之實效。力圖斷禁國之漸減根絕。安東縣公署特擬左開阿片斷禁宣傳實施計。特派員赴轄下各村作徹底宣傳工作。其要領列下。

一、斷禁宣傳之期日及場所 所自康德七年八月二十三日至康德七年九月一日十日間日程俟下例實施
二、宣傳方法
　一、旗行列 一般民衆及小學生
　二、宣傳車撒佈
　三、講演會（斷禁講演）科長一名其他一名 懇談會村有志者及村屯長以上
　四、尚宣傳當日縣下各學校教師對兒童須作阿片斷禁之訓話
三、宣傳班
　一、班長 縣長或副縣長一名
　二、班員 教育科一名
　三、班員 警務科二名
　四、班員 行政科（總務股）二名及三名

宣傳日程表
八月二十三日 金 陽山城
八月二十四日 土 五龍背
八月二十五日 日 安東
八月二十六日 月 九連城
八月二十七日 火 大東溝
八月二十八日 水 北井子
八月二十九日 木 黃土坎
八月三十日 金 龍王廟
八月三十一日 土 合隆村
九月一日 日 歸安東

校長任命視事

【海城】縣公署。現已發令。任命教諭趙廷鏞。為海城街公立民生國民學校長職務取扱。任命教諭劉慶恩。為老邊村公立金家屯國民優級學校長。現已分別視事矣

準備舉行 秋丁祀孔

【牡丹江】八月一日為秋丁祀孔之辰。牡丹江省公署已奉到中央民生部之訓令。現已通令管下各市縣屆期一律例行隆重之祭祀式典。以聊表吾人追念崇拜至聖先師之眞意。牡丹江市公署仍假市立育國民優級學校舉行嚴肅之祭典一切儀式正在積極準備中云

烟政股長轉視學

【法庫】本縣視學郎成志奉調轉勤西安後。迄未委人。茲派本縣煙政股長胡廣清氏接充。胡氏充職教育。曆有年所。曾任小學中學教師。在升任煙政股長前。係教育股屬官。富於辦學經驗。故此次轉為視學可謂適材適所。而駕輕就熟。辦教育事業。亦發展可期云

鄉保委員第一次協議會 趣旨與日程

【新京】關于我國擬于本年十月中舉開全國鄉保委員第一回協議會。其概略早誌次號。于本報披露。茲更誌其詳情。趣旨及日程等詳細登載以供一覽

第一回鄉保委員全國協議會召開要領

一、趣旨

我國鄉保委員制度。其實施地區迄至去年底已普及於全國各市。今年又將普及於各主要街。然欲達成本制度所期之目的。非先謀委員之人的整備及素質之向上不可。因之以指導養成委員為主眼。自本年起擬每年召開鄉保委員全國協議會。以達成本制度之使命

二、會議事項

1、民生部大臣之諮問事項
（一）鄉保委員制度之強化助成策如何
（二）依鄉保事業都市救護之徹底策如何
2、希望事項
（一）對行政官廳之希望事項
（二）對官公營社會事業設施之希望事項
（三）對私設社會事業設施之希望事項
3、研究事項
討議研究各都市所提示之模範的實例新京特別市提出三件以上

三、期日場所及出席人員

1、期日 康德七年十月十七日（木）十八日（金）二日間
2、場所 新京協和會中央本部大講堂
3、出席人員 總數二百人分配如左
（一）鄉保委員 十一三人（總數）
新京特別市 一五人 鐵嶺市 三人 齊齊哈爾市 五人。錦州市 三人。吉林市 同。四平街市 同。佳木斯市 三人。公主嶺街 二人。牡丹江市 同。延吉街 同 哈爾濱市 十人。通化街 同。安東市 五人。撫順市 同。奉天市 十人。營口市 同。本溪湖市 三人。承德街 同。鞍山市 五人。遼陽市 三人。海拉爾市 同
（二）地方職員參加數 四七人
省關係職員（各一人）一四人。市關係職員（各一人）一七人。縣旗關係職員（同）八人。街關係職員（同）八人
（三）中央關係者數 三十八人
（四）來賓出席數 二十人

四、議事日程

第一日
自午前九時至午前十時 開會式
自午前十時至午前十二時 諮議事項協議
自午後零時至午後一時 餐食
自午後一時至午後三時 希望事項協議
自午後三時三十分至午後五時三十分特別講演
午後六時大臣招宴
第二日
自午前九時至午前十二時 研究事項協議
自午後零時至午後一時 餐食
自午後一時至午後二時 閉會式
自午後二時三十分至午後四時 社會事業關係映畫會
第三日
市內社會施設見學（十月十九日午前中）
備考
一、第一日之特別講演為日本方面委員權威者之講演
二、於閉會式由厚生司長致訓示以本會議之綜合結果並激勵委員將來之活動
三、於映畫會開始時由保護科長致詞

以上即為其完全之要領。按我國施行此鄉保委員制度。乃在使我國民生上。有特殊之完善。並處々得以發揮王道樂土之精神。預想此次全國鄉保委員協議會。必當有進一步之發展與邁進云云

【又訊】為準備出席參加全國協議會。新京市方所選出之鄉保委員。特於八月二十三日午後一時於市署第一會議室由市社聯合集舉開準備討論會議。以準備出席之一切云云

社及人口增多 小麥粉配給不足

【皇新】本邑因特殊會社興替。人口逐日增加。且甚或有擁擠被打跌傷。致由專賣方面分發配給各戶之麵粉。殊感不足。本年度以降二三四月各一次每人發八兩。五月無。六月一次。每人一斤。七月份一次。一為每人二兩五。一為每人四兩。八月份已配給者一次。不分人口每戶二斤。若與錦州市每次每人配給量五六斤相比。大有天淵之別。而較諸省下其他市縣。亦屬相差懸殊。並積至數月。每戶僅分一次。須先別分發。然往分兩者趨立於指定商號購買。而不得入者。殊覺得不償失。因而放棄權利者。已不乏其人。因遇特別需要時。購買無從。因雖萬分渴希責任當局。在可能範圍內。增加數量。以期與其他市縣。待遇相等云

第二民高校職工廠 建築工程告竣式

【齊齊哈爾】龍江省立第二國民高等學校建築職工廠。自去年開始建築。建築費一萬元。現已告竣。定於月之廿二日舉行建築完成式。開始實習操作。該校學生三百餘人。全部參加云

期使煤油配給圓滑 改訂配給辦法

【錦州】關於不圓滑。煤油之配給。實乃不道德國民之造成。煤油小賣人組合。對此乃引為遺憾。致於本月初。停止配給。而行組立圓滑對策。事項之討議。結果。杜絕瞞領者之弊病。改訂配給辦法。於月廿二日起始。發給配給年表。計於八月份起用該表。準需要者。申請詳細填報理由。用錢五分買表。按址外。表所列各欄填後。由區街排長蓋印證明後。再交配給組合。經全般審核終了而支配充分數量。每月行兩次之配給至期持表付油。現市民需要者爭購年表中。一俟填報完竣。即於下月上旬。開始配油。該組合經此次之整頓。改訂辦法使虛偽無從入手。此後遂日圓滑矣云

天然災害發生 縣飭報告連絡

【海城】縣產業科當局。前曾通飭縣境各街村。倘於如若發生風。旱。水雹。等災害。得即時報告與產業科連絡。茲將其報告要項列下。（一）水雹旱風等害。（二）作物別。（三）被害面積。（四）回復可能面積。及回復不可能面積。（五）災害發生日時。（五）其他

緊要聲明

啓者敝人領名大照二張計地五十畝民國二十年押孟憲芳手伊家搬往濱縣嗣不知住處將照帶去至今未來新見報火速攜照前來敝人備錢贖照舊歷八月十五為期過期不來將該照作廢請縣署另發新照特此登報聲明

山城鎭 李慶林啓

安東長豐棧解散聲明

敬啓者情因各股東意見不一致無意經營刻下將安東一部份完全結束所有內外支欠統由莊河縣大孤山長豐德負責人員同時解散如後發生意外概不負責而大東溝長豐棧及華昌豐棧同時出兌一旦債務由大東溝長豐棧仁記負完全責任不與長豐棧相干對於以前担保一切事宜一並撤廢特此聲明

安東長豐棧股東 長豐德謹啓

舒肝心胃丸

專治男女噎膈轉食嘔吐酸水時常打膈心腹膨悶兩脇攻心刺痛心胃膈痛心腹積聚腹有病塊硬痛食虫積寒積胖脹臌症大肚青筋九種心口疼痛肝氣不舒消化不良飲食無味大便秘結停食停水肝胃火盛凡係因氣因食所得各病服之百用百效功能開胃健脾開鬱化滯散積消聚平肝順氣散鬱除脹增進飲食潤腸通便之良藥也每盒一元半打五元外埠函購不收郵費無論多年如何重病皆能治癒

總發行 奉天城內大南門裡路東 新大陸藥房 (2)

奉天 漢英女子打字學院 招生

不放暑假

本校有十三年的歷史全滿服務學生數千人各種打字機五十多架卒業時本校力為推薦

入學年齡 十六歲至二十五歲
程度 國民優級卒業以上或同等學力者（外城入學免試）
期限 隨到隨收以百名為限 四個月卒業本校推薦職業
簡章 函索附郵票二分即寄
地址 奉天市大南門裡警察署南胡同 電話㈣三五九四番

連載組畫

朱柏廬先生治家格言（二）本畫十三字組成上下二期揭曉謎底係（朱柏廬先生治家格言）九字
△二十四孝四幅聯
△四大吉人四幅聯
每堂定價八角 介紹五堂贈畫一堂 郵票印紙代金均可 詳章附郵二分即寄

兩大預約（朱子格言四幅聯）（聖賢格言四幅聯）半價優待
兩種新畫定於（十一月一日）出版現已開始預約每堂定價八角先期預約每堂祇收半價每堂加郵資一角介紹預約五份者贈本畫一堂 詳章附郵二分函索即寄 投營口地利街徵墨林堂

(2)

櫻花 (2)

輕重工業用潤滑油類

車軸油 機器油 汽缸油 馬達油 旋盤油 洗濾油 燈子油 水晶油 化粧品油
地板油 皮帶油 黃油 華士林 發電機油 床器油 變壓器油 漆塗料 一般副產品

油類股 櫻花商事公司

奉天市大和區協和街五段一四號 電話(2)5473·3279·1039 奉天本店
新京特別市日出町六丁目貳番地 電話(3)2504·4901 新京支店
輸入直賣總處 (2)

仕媛們 有意添製應時服裝？

敝店茲特辦到各種流行衣料 花色新穎鮮妍 適逢夏季各貨 一律破格大減價 良期無多 請早光臨

奉天浪速通十番地 印度綢緞商 布路洋行 電話㊂六四七四

鮮滿貿易公司

精洋蠟肥皂類罐桶類掛麵與鮮紙類 朝鮮直輸入雜貨食料品 朝鮮特產物各種 卸商
錦州市三笠街二（大信洋行前便）
電話二八四六番

瘧特靈

（適應症）主治瘧疾間歇熱一日瘧二日瘧三日瘧冷則戰慄熱則如灼頭痛身痛口渴嘔吐面黃瘦不思飲食寒熱交作 功能殺除瘧疾原菌以瘧疾續發症脾臟腫大神經痛結膜炎等症均有特效每袋八角各埠藥房均有代售歡迎外埠同業代理章程函索即寄

奉天鐘樓南 宇宙製藥公司

地球牌 人人必備 萬人油

外科主治
刀傷磨傷 挫傷咬傷 火傷燙傷 凍瘡裂傷 頭暈目眩 腰骨節痛
牙痛耳痛 痔漏出血 毒蟲蟄咬 疥癬各瘡 頭癬汗斑 化粧潤膚
紅斑癩疹 手足酸軟 胎毒濕爛 毛孔發漾 狐臊腋臭

總批發處 環球公司

益壽丹

肺病吐血 其效迅速

▲從前死於肺癆病的都是當症死的自從有了益壽丹以來一二三期肺病有勢到病除之功故肺癆病有了救星

肺癆病不難治 難在不能早治
益壽丹非奇藥 奇在殺菌化痰清肺理氣功效力 破肺癆菌

▲肺病菌繁殖於肺部所到之處便破壞損爛成空洞故初期治癒益壽丹藥力直接達於患部而殺盡肺菌故無論一二三期肺病均能完奏奇效即無病者亦宜服用預防益壽丹以避免肺病之傳染可保終身無病延年益壽也

定價每盒十二付國幣五元 外埠函購加郵費二角
奉天市小北城門外西頭電車路道北 發賣本舖 國瑞藥店

華北版

調查教學情形

【北京】教育總署爲明瞭華北各地中等學校之校政教務一切情形。日前特須發調查表。分令各省市教育廳局。轉發各校需令並日填寫呈覆云

注重社會教育 省令各縣積極推行

【煙台】登州道公署。昨奉省公署訓令。以社會教育爲國之基礎。關係重要。亟待推行。嗣後即以各該縣。推行社會教育遲速爲考成。道署奉令後。並將於日昨日通知所屬各縣遵照。並文如後。爲訓令事。查社會教育。所以直接指導一般民衆。或因勢而利導。或誘掖以獎勸。除文育以啓民智。正人心以培民德。納入正軌。唯在潛移默化。移風易俗。端賴風行草偃。是故同去。則屬民讀邦法。藏諸禮讀。孟泰適人。以本彝衛路。列之何書。良以民爲邦本。本固邦寧。欲固國本。自應首重教育。而化民成俗。尤以社會教育爲先。社教在平時關係既以至重且要。況復現値建設東亞新秩序之際。首應糾正民衆思想。俾有正確之認識。亞理想。俾有正確之認識。滌底之瞭解。然後方能努力反共。剷除障礙。獻身興亞。推進新政。因爲社會之實力。唯在一般民衆。而一般民衆之導師。厥爲社會教育。是以社教事業。實爲興亞之基本工作。而社會教育之推行。亦即興亞工作之進展。在今日之下。較任何事業尤關重要。所以本公署對於社會教育之推行。不遺餘力。業已三令五申在案。奈近據視察報告。其認眞辦理者固多。而因循玩忽者。亦復不少。竟有社教機關。職多兼任。敷行塞責。空懸招牌。形同虛設。似此玩忽情形。殊違本公署重視社會教育之深意。爲此特再切實諭誡。今後務各本實事求是之態度。抱埋頭苦幹之精神。從速整頓社會教育。共向「光明發達山東」之標的。勇往邁進。積極推進興亞建設。即以社會教育推行之遲速。定其考成。除分令外。合行令仰該道尹切實督飭整頓情形。隨時具報。以憑查核爲要。此令云

王新民會長就職 于市長致電祝賀

【唐山訊】唐山市長于文成氏。以王委員長。兼任新民會長。特致電祝賀。玆致電文如下 華北政務委員會委員長王鈞鑒。側聞鈞座。兼任新民會會長。行見納民軌物。薄海同欽。導群倫晉大共榮。庸電馳賀。戊祝巢綏。河北省唐山市々長于文成叩元印

故都慘殺案三起 自殺被殺情節各異

【北京】永定門內粉店口住戶鄭海泉。年廿九歲。素以經商爲業。曾經娶得費氏爲妻。年廿二歲。費氏年方花信。貌美性蕩。不安於室。與一名史振升者發生姦戀。日久風聲外洩。被鄭將男女捉獲。在地方法院成訟。判史某徒行兩個月。費氏判徒行四個月。費氏出獄後。由是夫妻感情日劣。費氏於數日前。刑滿釋放。對史某並不忘情。竟備錢物前往監獄探望史某。事畢押行歸寧。鄭查知後忿極。昨十八日十時許。往東鐵匠營十八號。詰費氏質問。因相衝突。鄭某氣憤竟以菜刀。將其妻頭部砍傷三處。血流如注。即時暈厥。經鄰報警馳來。將鄭捕獲。問明原委。解往分局訊辦。費氏已送市立醫院治傷云

【又訊】崇文門外臥牛灣八號。住戶徐文福。年廿二歲。睢議縣人。在蘇洲胡同某洋行服務。徐常至其對兒紳士方家中。與鄰妹秀芳。年廿歲。感情甚佳。徐欲與秀芳結爲終身伴侶。徐氏不允。爲徐另定親事。擇於舊曆七月十七迎娶。鄰女聞知。即至徐家吞服鴉片煙圖自殺。經人查覺。除報警將鄰秀芳送往協和醫院救治外。徐鄰兩家。已在地方法院成訟云

【又訊】崇外揚椿胡同二十四號住戶。馬爾田年四十餘。其妻張氏。年三十四歲。素好談笑。與鄰戶葉長明下午三時。被馬某撞見。當疑其妻與葉有不清之事。頓起醋意。遂將其妻毆打。經鄰人多方證明。始氣消出門。其事適被葉某聞悉憤極。將馬扭獲。當以菜刀砍傷馬之頭部甚重。當時暈倒。經報警將葉拏獲。受傷人送往病院治療云

舊醫藥師等證照 仍行認爲有效

【唐山訊】唐山市公署以案奉河北省公署齊字第三二三二號訓令內開。爲令遵事。案准內務總署衛字第七一零號咨開。爲咨行事。案查醫師。藥師。牙醫師。助產士。護士。藥劑生等資格之審查登記及前換證照等事。向由前內政部依法辦理在案。本總署成立以來。仍係繼續進行。至於前國民政府衛生部及內政部衛生署所發之醫師。藥師。牙醫師。助產士。護士。藥劑生等證照。自國府還都日起。應仍繼續有效。毋庸再換新證。玆爲審查及統計起見。凡持有前項證照々國府還都後南京內政部所發之證照。在華北各地區執行業務者。應將該證照呈由當地主管機關轉請直屬上級官署。彙轉本總署。審查登記後。仍將原件發還。以備考查。而資統計。除分咨外。相應咨請貴公署查照轉飭主管機關遵照辦理。並曉諭各開業之醫師。藥師。牙醫師。助產士。護士。藥劑生等。一體遵照爲荷。等因准此。除分行外。合行令仰該市即便遵照辦理。並曉諭各開業之醫師。藥師。牙醫師。助產士。護士。藥劑生等一體遵照爲要。此令。等因奉此。除分行外。合亟佈告週知。仰各該醫師。藥師。牙醫師。助產士。護士。藥劑生等。凡持有前項證照者。迅即呈送來署。以憑彙轉云

交通部派員 來煙調查

【煙台】交通部現爲明瞭全國電信。及航運。航空情形起見。特派該部諮議朱實辦。科員王鹿麐。朱池仰尼。赴北京天津濟南徐州等處。派該部技正潘山前來煙台青等處。分別實地調查。其間關於華北政務委員會所轄區域。前已由行政院咨請該委員會。分別訓令各省政府。及各特別市政府。轉飭所屬市縣政府。於該部所派人員到達時。希派員協助。予以便利等情。閲市公署奉到省令。業經分別訓令所屬各署局院一律遵照云

日語教員講習期滿 舉行畢業典禮

【煙台】市教育局創辦之簡易小學教員。及日語小學教員講習班。於上月十三日。在平安巷小學分別開班講習以來。韶光荏苒。轉瞬已屆畢業之期。於日昨十九日午前九時由教育局召集。假該校禮堂。舉行畢業典禮。前往參加者計有特務機關石井先生。教育局孫局長。劉科長。林股長。邢主任。周視學及租任該講習班之講師王子超。並全體受講習之男女教員三十餘名。依序開會後。首由周視學致開會詞。並報告開班以來之經過。嗣各參加者。多相繼致詞。末由學員致答詞。隨攝影散會云

劇園影院茶役 不准取椅墊費

【煙台】警察署長施永紳氏。近查得劇園影院。除園主付給入場資金外。而一般茶役。復向顧客勒索椅墊費。特於昨日明令取締。並對正當應得價格增減時。須經呈准後。方可施行。玆誌令文如后。爲令遵事。首題之件。玆依擬與行場取締規則第五條二項之規定。所有劇園影院。除入場料金。及茶水毛巾等小費外。絕對不准額外勒索。乃係當然之設備。近來各園之茶役。竟有假此名義。強索墊錢者。殊屬非理。此後關於不正之料金。一律禁收。倘或正額以內之料金。如有增減變動時。亦須呈准後。方可施行。否則嚴予懲處。不稍寬貸。除分行外。合行令仰遵照。轉飭所屬。切實取締。勿稍忽爲要。切切此令

農場正副場長 相繼返唐

【唐山訊】省立唐山區勸農模範場場長鄧宗佺。副場長西川二氏。於日前連袂晉省請命。頃已公畢。西川副場長先行返唐。鄧場長昨亦由保歸來。銷假視事云

鼓吹興亞理念 省宣傳隊蒞烟講演

【煙台】值此興亞偉業。氣勢蓬勃聲中。省方中堅青年。爲普遍完成滅共倒蔣起見。遂聯合濟南市青年層。選拔優秀有志之士。經省公署宣傳並加以訓練。分別組宣傳隊。分別派遣本省各道縣所在地方。實施巡迴講演。每一班班長一人。隊員五人。講演期日爲六個月。除在現地宣傳班。協力總實施新政工作外。並積極普遍宣傳滅共興亞。及開催講演會等。內外公共。自治。職業團體等。舉開之座談會。議會。討論會等開催。並樹立興亞運動之促進。業已由省方派遣宣傳隊一班。已於二十日午後四時。抵達本市。該宣傳隊除向關係機關接洽講演外。並在悅來棧內下榻。略事休息後。即於昨日午後四時。在中華戲院講演。聽講者。爲商民各界。及婦女會代表等。晚間九時至十時。巡迴各戲院電戲院等處。今日午前十時。仍在中華戲院講演。聽者男女中學。商民青年。午後四時。在興亞會館。開座談會。招集男女中學生。講演方針等。反共親日思想。鼓吹滅共興亞理念爲目的。並對宣傳文案誌左（一）中國民衆若不依賴安在（二）憂國熱血青年團得滅共吼聲。一致奮起。邁向和平之道。而求眞理想良境實現（三）以個人都要謀求安居樂業爲前提（四）以中國救亡爲目標。聞講演班員等。明日離烟。赴福山威遠黃縣招等地宣傳。俟宣傳竣事。再返煙回省云

女學生墮落平康

【煙台】威海女子張玉崑。其父在天津業商。女生三年母以病逝。其父又續娶某氏。年頗少艾。數年生一子。玉崑幼在女校讀書。迨後在威海女子中學校畢業。其父年前病逝。玉遂由威隻身赴津。引父柩歸葬。惟自其父死後。無人供給家用。僅有房十二間。並無田畝。生活困難。家庭間遂發生齟齬。該女經繼母迫令脫離關係。其繼母行發付繼母二百元。永絕家庭關係。至此玉崑以女學生而度迎新送舊之生活矣。月前又來煙台。在綉花巷陳巧鈴處搭夥。使押賬三百元。改名巧玉。日以眼淚洗面。每思身世。現已月餘。該女体魄健康。容貌不甚美麗。然固爲一健康之女子。據其自稱。雖係女生。卻從未與人講戀愛。在校時即擅長運動。然自墮落風塵。半爲其繼母負氣。甚已落花墮溷。自己並無相當主見。近有某商人。已年逾不惑。擬攜之從良。但家已有嫡妻。恐不能相容。巧玉且因對之相處未久。不能詳辦其人爲如何。故不欲貿然從事。只有在班中暫度其無聊歲月。該妓初中畢業後。曾爲人代庖。担任教職。使能自立。可爲生活。惜命薄運蹇。竟隷批把門巷。望有社會及教育之責者。對之以加援手。俾得脫脂粉地獄。恢復自由。亦爲社會救濟事業之一也

教員應有禮貌 機關長指示

【烟台】新總特務機關長。前在暑期教育講習會中。曾有致詞。對於開會儀式。剴切指導。凡參加各種開會。須於進門會。於各學員及來賓等。首向國旗敬禮。同時態度要莊重肅靜。禮堂內之茶壺茶碗。於開會無需要者。亟應移出。對合唱國歌及新民歌。穩不准吸煙。方符國民精神云

盟立各學校 奉令改稱

【厚和】巴彥塔拉盟立各中學及蒙古學院。奉政府命令。更易各稱。盟署現已分令各校遵照。除巴彥塔拉盟立師範學校。仍用原名。盟立實業中學。改稱厚和農科實業學校。蒙古學院。改稱厚和蒙古中學。盟立包頭蒙古青年學校分校。又蒙古學院改爲中學後。并將改隸巴盟公署管轄

樂城縣政之一瞥

特寫

縣公署的頭門。坐着些嚴肅的百姓一眼看去。很容易想到「官民一致」的那句話。過了大堂。到了二堂。堂前懸有了丁卯桂公超萬所寫。鋼里孔官照題字的一付對聯曰。「我如貴法臨驗裡。爾敢欺心頭有天」。字數不多。給人的印象特別重大！「離家三步遠。別有一總風」。欒城的模樣已說得大盡了。現在再說到縣知事張化五。顧問三瓶先生。在最近所推進的縣政。攏所知者。誌之如後

欒城的面積並不甚大。寬長僅只三二三。〇三三方里。人口總數一〇。一四六口。其中男子五八。八五四口。女子五一。二九二名。古爲列國。樂武子封地。所以叫作欒城。並且據說還是蘇東坡的故窮呢。他的家就是現在的蘇丘村。欒城的縣城不大。京漢鐵路由縣境經縣村經過。事變時。徵民夫築有石德路。北抵石門。南連趙寧。往來商賈。大小車輛絡繹不絕。此外又有終日來去不絕。樂業。樂觀。樂壽。樂故。樂元。及環城等皆備公路。所以交通極爲便利。以上是關於交通建設的狀況。至於

△電話設置 事變前所有的電話。事變時完全損壞了。後來經過縣當局的整理。才把外四區及城內各機關所用的電話。完全架設成功。爲了消息靈通。現在正在計劃對於境內各重鎭亦將設置電話。以作連絡呢

△提倡造林 去年會忠水災。今年又感旱魃的大缺乏。所以縣知事和顧問決意貫徹建設科。計劃將全縣各村隙地。不拘肥瘠。盡種植木材。而且防旱防滾之水利計畫亦在進行。化。在荒蕪上。在美觀上。也有益處

△鑿井防旱 全縣土地水田多而旱田少。對於小旱灘不至於影響收穫。而一旦大旱。卻於收穫影響不少。爲了有備無患。商同華北棉產改進會。貸與鑿井款項二萬二千五百圓。同時省方亦可貸給鑿井款二千五百圓。若是領到。約可鑿井八十眼左右

△改良棉產 縣公署。爲改良棉產。增加生產。特由棉產改進會借到優良種子九萬四千餘斤。轉發各村棉農以期推廣植棉。並在縣農場設立原種圃。種植棉花試驗品種。分作各村農民模範

△教育推進 一、事變後村校陷於停頓狀態。經張知事積極推進。逐漸恢復。現有簡易師範學校一所。學生四十六名。一年修業。本年六月即可卒業。然後分派於各小學校担任教職員。惟現奉省令停辦。本次畢業。不再繼續招生。二、縣城內現在存縣立小學一處。本年秋季。擬添招高級一班。男女三班女生二班。共有學生二百五十名。秋季並擬立中心男女小學一處。已經開始招生。三、鄉村小學。因爲治安確定。所以也逐次恢復開課者。已有八十五處。教員八十八名。學生二千四百六十六名。四、社會教育。民教科書。教材一律採用新民在努力提倡。城內立有新民教育館一處。內分教學閱覽。事務三組。因開辦伊始。僅有書報。正擴充實中

△警備夏防 夏防吃緊之際。縣公署特增加四區警察分所。分配縣警備隊與警察於各區。以防匪類活動。同時並將保甲組織完善。各村自衛團亦均成立。所以治安方面。確如磐石。蒙友軍援助。百姓無絲毫顧慮

△預防霍亂 防疫委員會對於防疫注射。由本年七月九日起。舉辦普遍大規模的防疫注射。先在內四關開始。繼向鄉間推行。新民會醫療班。共同努力實施第一次注射一萬五千餘人。現在第二次注射。又將開始了

△平抑糧價 今年食糧價格飛漲。民人生活大感困難。縣公署以二麥登場。誠恐有奸商團積居奇。特出示禁止。以作平抑。現由產麥各區。盡量運入。價格平穩。

△司法情形 承審趙桂芳對於案件以及獄囚異常認眞。因監獄設有囑託醫生。所以病死在獄中的二年來倘沒有一個。至於飲食衛生等項。記者曾自參觀。屢次受到參觀及視察者的獎譽。可以說是很應當的

上面所述。是縣公署的施政。而新民會的活動也是頗値得我們注意的。因爲他有解除民衆痛苦的重大責任與使命。他和政府是表裏一体

專治五淋白濁聖藥

經用本劑 奏効如神

數日見功 一瓶除根

淋病的執拗難治。與其痛苦的程度。在各種病症之中。可謂是最甚者。男，女一度被此侵入之後。在以往的療藥。則有如待黃河河水澄清，完全治愈，是絕對不能的。

多數的患者，均過着憂鬱的日子，世界裏把他一個人捨棄了好的食物覺得無味，親友的交往斷絕，對花鳥風月亦是怏々無所樂趣——人都很知道淋病的慘毒。

但是，現在不必嘆息了。可以說是天惠的阿爾巴基爾已經發見了，一生難治的淋病，僅二日或三日的內服，就可以完全將病根掃除無殘跡。正可像吹滅燭火那樣地簡易。服用阿爾巴基爾全癒的數十万患者，不是像換了新的人生而再度來享受快樂的幸福麼？

阿爾巴基爾爲什麼可以說是那樣的淋病治療的最高峯，因爲這是與以往的插入藥，白檀油，丸藥，洗滌藥，針藥，僅是無力，只能除去那居于尿道表面之淋病因子的藥品——不一樣。阿爾巴基爾，同樣的如吃了的食物消化，榮養物溶入於血液体液中，向胃腸吸收，血液和体循環了全身。上下縱橫，正是湧出的溫泉一樣，將潛伏于任何處所的淋病因子包圍殲滅。血尿，排膿，疼痛一切病狀消退，病因子完全滅死，如果不感染新的，則絕對無有再發之虞。

這種事實的保證，是不止于數十人，數百人的實驗，而还由于世界的大學院，與大病院高能的醫生之證明。各國人的体質不同，但經幾千人的實驗，竟一次亦未失敗。這是將以往所有的治療法都根本的改變，亦是淋病藥的革命，絕叫着能將淋病之毒從人類里驅逐出去，對全世界的淋病患者，將與以如昇起之太陽那樣地幸福。

聰明的人們！如果不服用阿爾巴基爾，則結果度着憂鬱的一生。如以少數的代價，僅二三日的內服，就可得着一生的快樂。作們要採取那一種？

藥片 二十片入 一百片入 各大藥房皆有代售

製造兼總發售處 株式會社 山之內藥品商會 大阪市東區高麗橋五丁目 東京市日本橋區小舟町二丁目

奉天分處 奉天市紅梅町二番地

北京分處 北京內三區東四北大街一三四號

廣東分處 廣東市惠愛中路一七五號

ALBO

淋濁救星 來滿

純正化學療法劑

阿爾巴基爾 片

小兒于氏萬應散 聖藥

▲主治▼ 急熱驚風、四肢發抽、痰喘內熱、便喘咳嗽、胎毒口瘡、五疳痞積、吐乳傷食、消化不良、一切風火驚悸之症服後無不靈驗如神小兒開口尤爲相宜常服此藥鎮驚去火誠爲居家必備小兒聖藥也

【附告】此藥有益無損服後決無口吐白沫及肚瀉危險之狀

兒童靈藥

小兒復生散

代理 規章函索即寄 各大藥房均有代售

▲主治▼ 身熱無汗、肺火咳嗽、驚悸不寧、痢疾瀉肚、頭痛腹痛、瘟疹不出、肝火上升、乳火口瘡 速服此藥靈驗如神

大連王陽街天泰恒藥房總發行電話四〇二一三番

鎮驚解熱消食止咳良劑 小兒復生散 每包國幣貳角五分 商標

最新發明

日本人的詩

東亞的日、滿、華三個國家，因爲同文同種的關係，其文字結構體裁大率相似，故日本在古時且有以純粹中華文學寫國史者，迨至近代，幾經改造，遂卓然獨成一家，惟於詩道，除俳句外，迄今未能脫離中國範圍，至若絕詩律詩有佳者，亦有唐宋詩人的風味，實非中國率爾操觚者，所能望其項背

日本人的詩，和中華發生關係，大約在一千餘年以上，唐代王維曾有送僧返日本的詩一首，迨後日本弘法大師到中華來，與中華名人唱和就有不少的詩，遠的固然不考，相日本明治時漢學，曾作五古詩百韻小栗棲香頂來中華研究大正時水野梅曉到中華來，與士大夫唱和作極多，最近黑野虎之重氏的「雷因無雨空成怒」七字，頗得滿華各地名流所激賞，故日本人的詩篇，散見於滿華各報紙，更是數見不鮮

日人藤井靜萱氏，以文士負重名，總師蘭懃業觀照之餘，旁及詩道，其造詣之深，亦頗驚人如其登象山一絕云，風錫江南登象山，遙看香准海過荒關，揚州自古風流地，郁在秋風蘆荻間沖淡蕭疏，自饒感慨滿洲詩人納蘭性德，中華詩人李白，杜甫不過如是，日滿華原來本是一家，觀於文字，尤其觀於詩句，更益足信云

新協◦新築地 兩劇團解散
波蘭多之新劇史已終

於日本之新劇運動上終未斷其有左翼的傾向之特異的存在之新築地，新協兩劇團，嗣後亦應變轉之社會情勢，清算過去之一切更生日本的演劇之議，已在內部抬頭，而對此運動曾注意多年之警視廳當局對此兩劇之沿革，人的構成，與其所提倡之演藝理論等，由種々角度觀之，都是以社會主義思想爲基調的東西，爲日本的演劇之再出發於首先以解消兩劇團爲前提之方針下，於廿日，中村特高第一課長召新協之責任者長田秀雄新築地之薄田研二氏，慫慂其自動的解散，領受當局之意的兩氏，稍停即行辭去各附與其劇團機關協議之結果，皆決毅然解散，二十二日兩氏至警視廳辦解散手續，新築地劇團已於二十三日發出解散聲明於是新協新築地兩劇團皆遺下自昭和九年以來即有許多波瀾之歷史於新劇運動上畫上了休止符，向適應新時代之演劇報國運動而進發了再解散之結果，新協豫定於築地小劇場公演之野澤富美子作之「煉瓦女工」一劇已中止，又，豫定九月一日渡滿之瀧澤修及三島雅夫，松本克平，宇野重吉三好子淸瀨澄子等滿洲開拓地巡演隊亦行中止又隨解散之同時，於大阪愛知，廣島，靜岡等各地之兩劇團後援會亦已決定解散了

球訊

△本埠杉々藍球隊定於二十七日午後五時半，約黑貓隊在天后宮前宏濟藍球場作友誼賽

△春秋藍球隊約業餘隊，定於二十七日午後六時，亦在天后宮藍球場作友誼練習云

名譽應召
石田君（名古屋軍）

職業野球團名古屋軍中外野中鋒石田正良君，刻受名譽應召急遽歸國之途，（奉天來電）

滿洲國民生部制定「電影推荐規定」

由鑑及電影之有政治的，文化的意義的重要性，世界各國對電影行政，均加以莫大的關心，日本也以文部省，推薦之影片，與內務省認定之影片等遂行其以電影指導國民，而滿洲國民生部最近也設定「電影推薦規定」對在國內所撮的一切影片，皆使之受電影推薦委員會嚴重之審查，積極的使國民文化向上，同時由政府指示業者進行之方向，當推薦之影片的範圍，僅推薦優秀影片停止非推薦之影片之上演之强權，刻以文化科爲中心，與治安部協力愼重協議中，至十月末當可公佈，關於檢閱，影片，不僅治安部，檢閱，即民生部側亦將負其責任云（新京）

初秋宵裡風颸々 人陶醉在音樂中
大連吹奏樂團聯合演奏

頗爲一般愛好音樂者所期望的奉祝紀元二千六百年並爲每年恒例的第五回大連各吹奏樂團，聯合大演奏會，由滿洲吹奏樂團聯盟，大連市役所，滿鐵本社庶務課，大連日日新聞社共同主辦，參加團体計有大連實業學校喇叭鼓隊，滿鐵育成學校吹奏樂團，滿鐵々道工場吹奏樂團，滿洲化學吹奏樂團，滿洲石油吹奏樂團，滿洲電業吹奏樂團，國際運輸吹奏樂團等九團，由佐藤芳治，高津敏，森信雄，津田親保，谷口猛彥諸氏指揮下，於月之廿四日午後八時，假中央公園市設相撲場盛大舉行，四團觀衆不下兩萬餘人，首由良川庶務課長致開會詞畢由大連實業學校喇叭鼓隊登壇演奏，佐藤芳治氏指揮先奏進行曲「敷島」後奏圓舞曲「勝鬨」次即八團順次登壇各奏兩曲，各團的吹奏，頗爲精采，音調高低動人，每到各團奏畢時，掌聲雷動，雖在深夜就寢的時候，但聽衆均爲此音樂所陶醉，靜待各順次奏畢，休息十分後，八團合同吹奏，序曲爲黃金的賞牌，行進曲，爲紀元二千六百年，愛國行進曲並由四團觀衆合唱，再由八團齊奏大連市歌，畢後全員起立脫帽齊唱君代歌

大日本帝國萬歲三唱至十時五十分，此大吹奏會始圓滿閉幕，聽衆亦於陶醉中散去

日本的能樂
與中國的高腔 精神形式頗爲相近

已故笛師陳嘉樑於民六隨梅蘭芳赴日，歸國後，余曾於舊都東興樓爲芳上遇之，詢以日本能樂如何？陳曰，能樂頗簡單，唱作亦極樸實，且亦有場面，爲之精腔，蓋與中國之高腔，極相類似，其精神形式，亦均相近也，按能樂爲日本有名之古劇，世人固多知之，而與中國高腔相類一節，都似從未經人道過，貴筑姚茫父先生，於中國戲曲考證甚精曾語余云，高腔之發源，較崑曲尤古，而美國文學博士衛西琴氏，則謂能樂較崑曲爲古，據此兩說，似日本能樂發生之時期，或與中國高腔相當，則兩者之精神形式，頗相類似自有可信之理由也民國二十二年，齊伯訥博士赴東京遊歷，特往參觀能樂，東京教育界名人，爲詳細指示能樂之淵源，齊氏深感興趣，曾蒐能樂所用之假面具攝一影以存念，夫能樂原爲日本古代之一種戲劇，與中國高腔略相彷彿，乃日本對能樂鄭重保存，不遺餘力，返觀中國，則高腔早已失傳能無一歎！崑曲亦形衰落，相形之下，崑曲名旦韓世昌，亦曾赴日演劇，歸國後，亦語余云，日人對於崑曲，似較皮簧易於了解，又謂日本最名貴之能樂，伊曾時往觀光，雖極有歷史價值，總覺古樸單調，不易引起興味云，由此亦可想見能樂之與高腔崑曲，實同有曲高和寡之概，而日本至今能將能樂完全保存，不使失傳，其尊重古代文化美術之精神，誠有非中國人所及者矣

南腔北調（廿二）
票友老黼

一個人總應有一個宗教的信仰，他的思想才能統一，他的意志才能堅定，他的精神才有寄託，他的事業才有成就，譬如信仰釋迦牟尼，你就拿出「我不入地獄誰入地獄」的精神來應付你的一生的問題，如若信仰耶蘇呢，你就拿出「懺悔祈禱上帝援救我們」的精神，來應付你一生的問題，否則，不甲不乙，老在夾縫裡頭度生活，精神終究免不了散漫，行爲終究免不了墮事，落業終究免不了失敗，在佛家說，這是「罪孽」！在耶蘇說，這是「懲罰」！

×　×

世界上究竟是精神萬能？是物質萬能？見仁見智，莫衷一是，出發點不同，所以結論也不一樣，老黼好說良心話，終究眼珠是黑的，洋錢是白的，對人說話，有錢的，就能挺腰鼓肚，說話山响，聽者也是唯々稱「是」！沒錢的說話，一樣低首下心，滿臉陪笑，聽者仍然不睬，待你走後背後還許暗你兩下毋狗眼，有的沒的還許贈路你幾句，這個，你不要怨人家人情淡泊，誰教你自己沒有錢來呢？

放送節目　大連JQAK
八月廿七日（星期二）

晨

六、〇〇（新京）國歌建國体操、唱片
六、二〇（新京）格言、唱片
不權居以爲行放送員何磊
六、三五（全滿）初等日本語講座高宮盛逸
六、五九（新京）報時
七、〇一（新京）淸晨音樂（唱片）
一、吹奏樂
1、十字軍進行曲（斯査作曲）
2、美中美進行曲（斯査作曲）

午

八、〇〇（斯京）建國体操唱片
八、三〇（新京）氣象
一〇、〇〇（奉天）經濟市況
繼續　經濟市況
一一、〇〇（新京）家庭時間國民儲蓄與家庭經濟
經濟部銀行科長妻文藻
一一、五〇（新京）唱片
一一、五九（新京）報時
〇、〇一（新京）新聞
唱片
〇、三〇（新京）淸唱金鎖記美娟
一、一五（奉天）經濟市況
繼續　經濟市況
四、四〇（新京）新聞、氣象唱片
五、〇〇（奉天）經濟市況
六、〇〇（全滿）兒童時間
唱歌大連明朗童藝團指揮小然
1、雙雙燕
2、團圓坐
3、送別
4、南島傍晚
5、慾風秋雨
6、小孤女
六、二〇（新京）兒童時間
六、二五（新京）中等日本語講座
六、五〇（新京）日本語新聞　唱片

夜

七、〇〇（新京）新聞、告知
夜間節目豫告、唱片
七、三〇（新京）協和青年講座、協和會中央本部協和運動編輯室
青年務必去掉的幾個錯誤觀念姜振岐
七、五〇（奉天）輕音樂
BY輕音樂團
指揮山內武雄
1、拿破侖之夜景
2、荒城之夜
3、花與人生、外二曲
八、一〇（哈爾濱）梨花調大鼓雙合印韓大玉
八、三〇（新京）新聞解說
八、四〇（新京）舊劇南陽關新京中央放送國劇研究部
九、四〇（新京）評詞七俠五義（二六）金慶嵐
九、五九（新京）報時
一〇、〇一（新京）新聞
氣象
新聞、明日節目豫告、唱片
一〇、三〇（奉天）樂亭大鼓胡碧霞

北歸（97）
小松・作　子平・畫　（禁止電影化及轉載）

的惱怒，並不是羈情她以爲是受了汚辱似的難過

卅五、重逢（4）

劉振邦不甘寂寞的問了這青年許多商業的情形，小雲十分注意的聽了，他十分流俐，而超越一般的特殊見地，從這青年嘴裡述說出來，又證明他是十分精明，而得利的從事的工作

小雲漸々的，才更眞切的看到了童年時代的劉群，可是劉群却疑想着，坐在面前這美麗的女性，就是曾經和自己在一起爲了泥人和螞蟻常常爭吵的那個女孩子，夢中也不會想到一棵弱小的茅草，從亂石之中，竟伸出水仙花似的根莖來

劉群的商人氣質，該會從這裡證明的吧，因爲他在這初會中，便深深的愛上了這從社會中掙扎出來了的人，這時，他還不曾知道小雲是多們純潔

就在那個微星閃耀的夜裡也來不及和楊明辭行，便匆忙的從曾港的碼頭上了船，三個人帶着簡單的東西，小雲除了手提包之外是一無所有

曾港的水聲，有節奏的拍打着江堤，祇有劉振邦對於這聲音，是感到了無邊的懷戀

江潮起落着，三等船是黃沉沉的

小雲和劉群雖然是多年的相別，在初會不久之後，便很熟了，兩人之間，不陌生，也不羞澀，這雖然是小雲的性質，劉群因爲還熟稔而高興了

在船上的東西，因爲放置不適當，小雲曾有兩三次是要求劉群改變放東西的位置，劉群是很高興的服從了她，搬完了之後，劉群很得意的，悄悄的對她說

「現在我決不再像從前，因爲螞蟻和泥人使你生氣了」

小雲嫵媚的笑了，劉群又加了一句：

「我愛你」

小雲立刻紅着臉，瞅着嘴一路沒有理他，還是眞實……

卅六、雲烟（1）

早晨，江上籠罩着冷霧是小販的聲音，把揚明驚醒，他預感到，這樣的早睡，不會再有多少時日了不久，就要到飯店去，職務是開始降機

關於劉振邦的走，他還不會知道，早飯後，窗台上一盆月季花，影子印在窗上，楊明是望着那花影出神

艷麗的太陽，笑得輕巧，祇有這樣的早晨，是可愛的，他又聽到鳥和虫混合的聲音，他再也睡不穩，便趕快起來，眼睛依舊是沒有離開那盆映在窗上的月季花影，呆癡的瞑想，他很想到這非虫非鳥的鳴聲中去散々步，這是他唯一的渴想

楊明還有一個埋在心底的慾望，就是他想買一條狗他不知爲什麼緣故，一天比一天更甚，他覺得狗是可愛的

這天早晨，他像是陶醉了似的，聽到窗外的聲音，又在想起了狗

王權進來了，這突然使他從夢想中驚醒：

「振邦多時走的？」

「他不曾說過」楊明含糊的答了

「不曾說過就走了」王權又自語着：「就走了」

「走了，？」楊明這才明白，微驚的，表現在他憂鬱的眼睛裏

王權再也沒有多說什麼，便懷着悵惘，到衙門裡去了，在走的時候，楊明喃喃的對他說：

「有狗嗎，我希望養一條」楊明的唇，恐懼似的顫抖着：「因爲我明天就有了職業，養一條狗……」

「養一條狗作什麼呢？」王權的音調，由於悵惘而强硬些，這使楊明紅着臉沒有說出理由來，王權一回味，又改了口說：

「將來爲你找一條來」

車輪零件各種
膠皮輪馬車
堅固無比　廉價販賣
新西洋滾珠各種
舊外帶裡帶
奉天市大和區義光街三段二七
株式會社 松記車輛製作所
電話②三五〇九

請注意應時的出品!!
招募全國各市鎭包銷商號批發零售均所歡迎（詳章函索即寄）
出品種類
油漆類（ペイント）油灰（パテー）淸油類（ボイル油）顏料類（各色全備）
水性ビーメ塗料壁美（各色全備）
壁美爲本廠獨特的出品，有强烈的膠着力經久不變爲裝璜品的最高峰爲近代家庭所不可缺貨美價廉管保滿意
大亞油漆工廠啓
奉天市瀋陽區小西街四段五號
奉天營業所　電話二一—一五八九番
工廠電話四—二二二二番

福音 吐血肺病者
專治靑年〇各期肺癆〇大口吐血〇痰中帶血
官准註册 二趙氏肺病咳嗽藥主治列下
專治靑年肺病三期以內久嗽成癆大口吐血痰中帶血勞心傷肺癆肺痿氣管肋膜炎老幼四季咳嗽痰喘春秋犯病經年不能除根危在旦夕速購此藥輕者一二料重者三四料準可愈瘉 永不再犯詳細說明在藥盒內
代理店
▲新京五洲藥房▲中西藥房▲吉林五洲藥房▲黑河大同藥房▲錦州同盛居▲遼陽萃盛和咸春堂▲海城和發福▲海倫久逢長▲拜泉吉慶昇▲西安藥房▲鞍山聚豐厚宗盛興▲和龍寶和堂▲佳木斯德慶宏▲兩西德發祥 吉慶昌▲勃利縣世慶宏▲泰來同和興▲克山吉慶昇▲昌圖愼記藥房▲牡丹江和發恒和泰祥▲阿城永德堂▲珠河春育堂▲一面坡德泰亨大增和▲聚東同德福▲張家灣華西藥房▲雙城堡義昌德▲重豐德巨興▲朝陽鎭德慶通▲梅河口衡德長▲北鎭立發號▲西豐德聚成▲海龍永興厚▲磐石興隆盛和▲呼蘭永德堂▲綏化德衛恒▲新民德泰隆長發魁▲溝邦子天裕堂慶發號▲大虎山公濟號▲黑山協成福▲八道壕醫林藥房▲彰武德慶昌▲八面城文和慶▲四平街廣生堂▲開原站義和堂▲遼源新磁號▲鳳城東益增遠▲柳河積盛豐▲訥河厚德隆▲泰安鎭益發合▲大賚同升慶▲白城子信升永▲王爺廟永慶祥▲扶餘興順德▲農安瑞興隆慶昇泰▲江省新新藥房▲山城鎭志泰厚▲通遼晉有順▲依蘭德慶昌成發東▲安達志合福▲甜草崗德全信▲法庫德生永▲義縣同泰昌▲洮南德興成永和堂▲安東大生東東益增遠▲撫順新華藥房▲蛟河五洲藥房▲五常新亞商店▲濱江道外協天西藥房▲春和堂▲永德堂▲桃花巷震興源▲道裏仁壽藥房▲依安積慶福▲水曲柳四盛祥▲圖們和泰興▲寧安純記號▲和發恒▲青林德興東
總代理 大連 西崗德記西棧 西崗康德記源棧
代理 奧町華西藥房 西崗德記福棧
發行 奉天大西關月窗胡同天光院內精業堂趙羨忱製

各大藥房 均有經售
胃病良藥
NORMOSAN
諾餌妙散（ノルモザン）片
每次兩片 日服三次 空腹時服用
（主治）胃酸過多 胃痛 嘔酸 胸內痞塞 胃潰瘍 胃炎 噯氣 便秘 酒醉 船車眩暈等
（包裝）大粒 六片 一八片 四八片 九六片　小粒 二〇片 五〇片 一〇〇片 三〇〇片（詳細仿單願索即寄）
總發行 武田長兵衞商店 日本大阪市東區道修町
滿洲總發行 滿洲武田藥品株式會社 奉天市大和區春日町
40(5)37

飯河道雄先生著◆定價一圓五十錢（菊製布判五百九十八頁、送料廿四錢）
實用日語完璧
忽十三版
本書將日本一切語言悉蒐集成卷殆無遺漏且全卷皆以華語譯日語倘携此書一卷則於商務游歷考察諸大端凡一切應酬之日語無不備載
全書，分爲七編，曰豫習編，曰平假名編，曰問答標準編，曰會話編，曰說話標準編，曰編習題譯解編，曰單語編，是也，此書素通日語之華人諸公悉協同編成而校正嚴密爲日頗多

堀越喜博 淺井周治 先生共著◆定價九十錢（送料九錢）
日本文法精義（菊判洋裝二百二十六頁）
忽五版
學外國語者，須先確實文法的基礎，把握其言語之本質，是最爲緊要矣，本書是爲達成此目的，基於多年中國人教育之經驗而編著者，
（一）本書爲中學校，師範學校，商業學校及公學堂高級程度等用之日本文法教科書，並自習日本文者
（二）本書爲滿日所刊行「日華對譯現代日本語會話文法」姊妹篇而編著者，而主選語，對照口語而以日本文說明全體，且以古文現代文，或北京官話一一對譯之故不但日本人習華語，華文，亦頗有利中國人習日本文法，益書也

堀越喜博 淺井周治 先生共著◆定價八十錢（送料十二錢）
現代日本語會話文法（菊判洋裝二百三十四頁）
忽十三版
著者堀越先生，東京帝國大學文科出身之俊才，而從事日本國語教授已有年，井先生夙卒業國學院大學及東京外國語學校，嗣後執學於中華民國立北京大學，盡瘁中國人教育前後三十餘年，爲斯界之宿老，兩先生憫感中國學習日本語之缺陷在無適當會話文法書，特著此書，此書已蒙許多學校爲教科書，或自習用書而採用，初版忽售盡，其大半乃實於斯界有大絕反響矣，欲速修日語諸公請從早購一本

服部宇之吉博士閱 淺井周治先生著◆定價參拾錢（送料六錢）
日華對譯 最新日本口語文典（四六版一〇九頁）
忽三版
一、本書即爲滿人教育之各種學校日本口語文典教科書及一般研究者自習用書編纂者
一、文典之教授其要點明確務使印入學生之腦海爲緊要，故努力簡明
一、本書置重點於品詞篇而文章篇即簡略至於日本文之成文及其用法則與滿洲國文類似之點當多，故不詳說亦可也
一、本書之目次（音韻篇九章）（品詞篇上下廿四章）（文章篇三章）

權寧世先生近著◆定價金壹圓貳角（送料六錢）
實用日語辭典（袖珍四四三頁）
最新刊
本書係從前大連語學校講師即語學界權威者權寧世先生之近著本書由日滿華三國語言中，蒐集現行必要之實用語九千四百七十八句而編纂著，凡日滿華三國人，其初學者無論學生紳士及商工各界均有購而讀之必要
日本假名之用法依遵滿洲國日語教科書之編例及其他務圖初學者之易讀而表現之例如ヂ爲ジヅ爲ズ又如キヨウ等改爲キヨオ以純一發音者是也

中谷鹿二先生著◆定價六十錢（送料六錢）
簡易日語會話（四六判洋裝二百二十頁）
忽十二版
啓者本號爲便利華人研究日語講習會話起見，特請本埠關東廳華語講習會囑託，雜誌善鄰主幹，中谷鹿二先生，編輯，華人專用簡易日語會話一書，先生曾任青島守備陸軍翻譯官，精通華語對於中華風俗人情研究有素，內容豐富，此次應本號之聘，宜寫推冥，集長歷時頗久，始成此書，會話適宜，且對於「テニヲハ」之用法，解釋猶爲詳盡，志研究日語者手此一書勝讀萬卷，本號爲薄利多售起見，定價從廉諸君試購讀之，方知言之不謬也

發售處 大連市浪速町一三八番地 振替貯金口座大連五五番 大阪屋號書店
分店 連鎖街・支店 旅順・奉天・新京・京城

州廳警察經濟課調查 州民對經濟統制動向

關東州廳警察部經濟課爲調查關東州民對經濟統制之動向。即自州內經濟實施以來州民對業務之經營上有無不便。即應加以如何之改良。而陳述州民各之意見。以供當局之參考。計現已向全州內各商民機關。飭令調查斯項州民對經濟上之意見。同時商望州民直述素日之經歷回答書可送至附近之商會或商民會。該所調查之事項如左

關於州民對經濟統制之動向調查

調查事項

第一 隨同經濟統制之强化州民對之講如何之對策

一、商店經營之方針變更及其措置

二、轉業與失業之狀況退往州外或撤回所投之資本

三、防止倒閉方法換物(注釋即存貨或以現款購物品存留之意)不動產投資等等

四、消費者是否自肅協力或有買囤傾向等

第二 州民各層對於經濟統制之觀察

一、農民

二、一般勞動者

三、下級薪俸者

四、中小商工業者

五、生產業者

六、滿人有產階級

甲 公定價格

乙 公定價格制定是否有不完備之點 州內一律實行或卸實及小賣是否同時有制定公定價格之必要

丙 配給統制 統制機關。實績主義 配給狀況及其他

第三 物價騰貴之原因尤其是關東州的特殊事由

第四 關于金融緊縮

第五 是否有逃脫統制即係有無窺統制之際而逃脫之行爲者

第六 對於經濟統制之希望意見

食品商公休不休 陽奉陰違應取締

腦力的勞働。筋肉的勞働幹多了都是同一的疲倦和困乏。想着恢復精神和健康。必須要有一定的休息。這並非是精詞懶惰。卽是一樁提倡國民健康最關緊要的事。從事變以後。當局以國民身体的健康。尤是極端的注意和提倡。花々色々的商人組合。爲順應時局下的政策。各都在一個月之中間。公休一天或者是兩天。向爲年中無休日的滿人雜粮店和粗細食品商。沐時代的恩光。一個月亦有一天的休息。(每月二十日)這是食料品配給組合發下的命令。任誰亦不敢違反不從。但買賣人詭計多端。他們都徹底遵守過沒有。在他們公休這天。走到大街上往他們舖子裏瞧瞧。便可明白的。他們舖子的大門。上一半關板還開一半。外邊掛一個「奉組合命每月二十日公休」的牌子。其實並不是公休。以掩耳盜鈴的手段。在裡邊像往日一樣的大做其買賣。小夥計好容易盼到一天的公休日子來到了。偏々有奇怪的人們。明知道外邊掛的公休牌子。奏趣似的硬要買東西。氣的小夥計們怒不敢言。但是在肚子裡頭已經罵買東西的人是混蛋。老闆們關門開業。陽奉陰違。他是組合命令的叛徒。組合方面以其不貫徹大同團結的精神。理當運用組合的規章取締他們

懸賞募集 滿洲戰績攝影

於滿洲觀光聯盟及全滿各地觀光協會主辦下。由九月十五日至二十一日。作爲觀光週間。實施各種行事其中之一。爲滿洲戰蹟照像懸賞募集。按左記實施。希一般日滿人照像愛好者踴躍應募云

△應募條件

一、戰蹟地爲日俄戰爭以後者(但不含忠靈塔)

二、應募作品於公刊物發表。又發表限無條約

三、應募作品爲四裁附原板者

攝影場所。日時。住所氏名記於後面

四、大連觀光協會

五、應募締切 昭和十五年九月十日

六、賞品 應募作品。審查決定等級按左記賞與之

(一)大連觀光協會入選賞

一等 二〇圓 一名

二等 一〇圓 二名

三等 五圓 五名

(二)觀光聯盟綜合審查入選賞

一等 一〇〇圓 一名

二等 五〇圓 二名

三等 一〇圓 十名

賽馬贈彩入場券 附以二三成國債

賽馬新休制。爲沿於全國策之線。關東州競馬會。今後各競馬會給與贈彩入場券時將各等之二成至三成以國債支給之。由二十四日舉開之第三次大連競馬實施之。再日下。國債在市場不足暫時僅一等應混入國債云

三商會募金十六萬圓 建庇寒所並修葺明德校

大連市商會西崗商會西大連商會之三商會。鑑於大連貧民庇寒所。雖已創設多年。但係借地收容貧民。極感地方狹窄。且缺乏一切之施設對入所之貧民保健上實有極大之缺欠。該三商會々長曾數次會集討論。結果擇定宏濟善堂郊外讓地之一段作將來之庇寒所建築地。該庇寒所之建築費。預計爲三萬圓同時大連明德公學校之校舍。亦久感狹小。且樓房年久恐有不堅固之處。各方之關係者極望從速復修以防倒塌之危。但斯項築費需十三萬圓。現已決定由三商會代募。即兩後十六萬圓。由前記三商會向大連市滿人商家募集。該募集趣旨書業已分發。惟有望各商家急速應募云

教育主事更動

關東局教育主事山本壽喜大氏今者榮轉朝鮮總督府囑託。致繼其後任者。州廳現已起用前歐林比克水泳選手。大連中學教諭宮畑虎彥氏。二十二日以關東局令。正式發表如左

關東州公立中學校教諭

任命關東局教育主事 宮畑虎彥

關東州教育主事 山本壽喜大

依願免本職

眞性虎烈拉 果然來襲大連

以華北華中爲中心。而襲來全滿各都市之令人恐怖之虎疫。自愛宕町四日發生陰性並六日之長平丸之疑似虎疫以來。幸經大連港之努力防疫。不致蔓延而六十萬市民甚感安堵。玆於大連汽船上海航路之大連丸。又發見眞性虎疫患者。經檢查之結果。已判明爲眞性虎疫。因此虎疫之蔓延恐怖。漸至本格化矣

即二十三日由上海入港之大汽定期船大連丸。有三等船客海員容(四歲)住所爲上海愛多路山東路釣橋。因判明爲虎疫。至午後十時許。已決定爲眞性虎疫患者。當即收容於寺兒溝檢疫所附屬病院。同時對於發生眞性虎疫之大連丸一般乘客並船員。二十三日禁止下船。遂施行一致檢便。二十四日並行船中之消毒及檢便結果無一患者。已許可下云客

七月交通事故

據州廳保安課調查。七月中所發生之交通事故合計爲七十三件。比上月約減一成有半。然對是發生事故之處分數件。說諭爲五十三件。罰金爲十四件。送交檢察局者爲三件。受行政處分者亦爲三件。云

擴充聾啞學院 以收容三百名

滿洲國內之聾啞者。約有四萬餘。此等不幸兒童之救濟。導之使走正當之生活。實爲當今之要務。現今聾啞教育機關僅奉天及哈爾濱兩處而已。其餘大部分。均在悲慘之生活渦中。以言社會教育。殊屬遺憾之至。滿赤有鑑及此前者曾於新京開設私立聾啞學院。現在入學者已達八十四名。對此不幸兒童施以教育。來年度並擬將現在之校舍擴充之。開設戰傷勇士學部。以披瀝銘後國民之赤誠。新設之校舍。對聾啞兒童。施以個別之教育。收容人員以三百名爲目標。關於基地三百坪之適當斡旋法。刻向市公署々育科申請中。一俟實現後。彼不幸兒童亦固無論矣。即其父兄等亦實爲一大福音也云(新京電)

違反外國滙兌管理 密輸暴利一網打盡

因關東州之牛肉不足。趁機輸入之密輸。非常手段以貪求巨利。最近被大廣場署經濟係檢舉。三種罪犯。一爲密輸。一爲違反匯兌管理令。一爲暴利其惡辣行爲。於光天化日下曝露無餘

大連市信濃町一四五 獸肉販賣 高田洋行 沙金堂(五五) 同 王景秋(三二)

該兩名以近來牛肉不足爲奇貨可居。以賤價由青島方面蒐集密輸 大連汽船青島丸大司釜 馬恩彥(四二) 同船夫役 李鴻國(三九) 由使該兩名爲密秘偵探。由昨年三月至本年七月由青島曲埠路 獸肉販賣 東聚興連續密輸牛肉一千九百六十貫。前記兩船員以價金一萬三千三百三十圓。密秘輸送當價金輸送時。拜託市內山城町二松村商會店員于維濱。同商會向興業銀行支店存款。以自己所有十圓紙幣。交換朝鮮銀行紙幣百圓劵七千四百圓。以此作前記價金之輸送。當局鑑於此三重之惡質犯罪。決予嚴罰審訊終了後即送局云

埋藏卅餘年之砲彈 今忽在連發見

在三十餘年前。日俄戰爭當時俄軍使用之砲彈十數發在大連市郊外被發見。談論各方面而視爲新話題。紛紛

× ×

大連市台山屯居住划船業者鄧永銘(四五)前八月十九日午前九時頃在星個浦公園東海岸。鶯橋下流三十米之砂上發見有長一尺五寸許之砲彈樣之物。將附近挖掘一看。十數發之砲彈繼續出來。鄧大爲驚奇。即報告沙河口署沙河口署急往彈丸調查。此等之彈丸大部分業已腐敗判明爲日俄戰爭當時。俄軍使用者無疑。由彈丸所刻之錨印。即可推定爲海軍用之砲彈。因日軍急速進擊而惶懼之俄軍。將此等砲彈埋於地下。遂敗退經用數年至今日。因過去之大豪雨。土砂流動遂再現於地上此等彈丸殆皆腐敗。已無爆發之危險。在此附近尙埋藏多數亦未可知。沙河口署恐發生萬一警告附近住民繼續警戒云

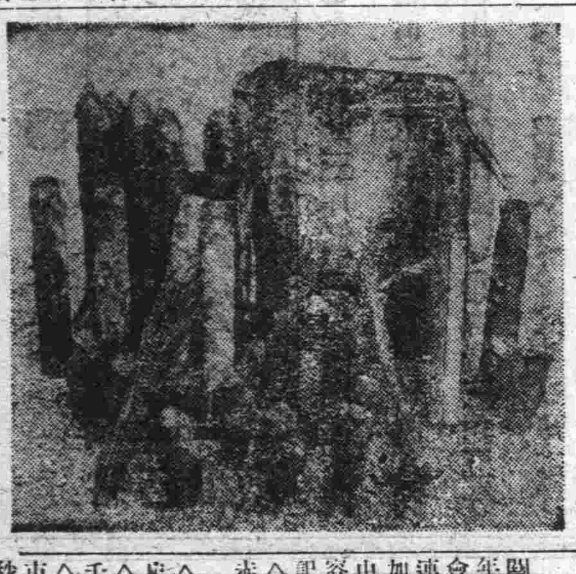

(圖即被發見之砲彈)(檢閱訖)

新到優良 秋季服料 花樣燦爛 豐富登場 大連浪速町 天成號

懸賞募集 國民儲蓄標語及儲蓄實話規定

一、趣旨 以八億國儲爲目標。以表本年度國民貯蓄運動之意。懸賞募集簡單日滿兩語之標語及關於日滿兩語儲蓄之實話

二、截止及審查發表

(1)截止日期 康德七年十月十五日

(2)審查發表 康德七年十一月五日

經國民儲蓄運動中央連絡委員會審查後。由新聞及無線電發表之

三、賞金

(1)標語

一等 壹百圓 日滿各一名

二等 五十圓 同 二名

三等 二十五圓 同

佳作 十圓 同

(2)實話

當選作 三百圓 日滿各一篇

選外佳作 三十圓 同 三篇

四、其他

(1)來稿寄至新京特別市大同大街協和會中央本部實踐科務以紅字標識應募「標語或實話」

(2)標語之用紙限官製明信片

(3)實話四百字原稿用紙二十五枚以內

康德七年八月二十七日

主催 國民貯蓄運動中央連絡委員會

後援 泰東日報社

金州警署破案迅速 坂本部長賞金一封

關東州廳坂本警察部長。近以所轄金州警察署管內之黃忠富被殺。馬橋子大密運鐵斷火車軌道。內外棉失盜。大孤山命殺人等案。相繼發生該署。由泉田署長將率之下。鈴木司法主任。櫻木刑事。以及日滿全体署員。各按所派班卡。分頭四偵。廢寢忘食。臥薪嘗胆。終以相隔六日間。全案破獲。因鑑於此功績洵乃可嘉。於本月中旬。部長躬親蒞金州署。授與賞金一封。以示奬勵云【金州】

奉省中部副縣長 在連市役所開會

滿洲國奉天省中部地區副縣長會議。二十四日午前十時。假大連市役所會議室於各副縣長十二名出席之下隆重擧開。席上由田中副市長。關於大連市財政問題。山石橋州廳經濟部長。關於關滿貿易問題由滿鐵大場第三調查室員就蘇聯事情。又由商工會議所。華北駐在員山下氏關於華北經濟事情。分別講演。午後零時半。始告閉會云

兩練習艦由旅來連

二十五日午前八時威風堂々入旅順港之日本海軍練習艦「香取」「鹿島」於旅順一泊後定於今日(二十七日)朝自旅順啓錠。午前十時入大連港云

關東州水上 選手權大會

關東州水泳協會主辦之本年度關東州水上選手權大會二十五日午後一時假大連運動場游泳池擧行。參加者甚少。記錄亦極低下中等學生眞摯之力泳。內容缺乏。殊失大會之意義記錄如左

△百米背泳 赤塚(黑友)一分二十六秒

△四百米自由型 史(電業)六分七秒四

△女子五十米背泳 千鍋(旅順)五十五秒一

△二百米自由型 市川(滿鐵)二分三十八秒五

△五十米自由型 南(滿鐵)三十秒

△千五百米自由型 史(電業)二十五分三十秒

△二百米平泳 一戶(黑友)三分二十一秒一

△五十米背泳 柿原(大中)三十八秒

△三百米混續泳 黑友。四分九秒

△二百米繼泳 滿鐵。二分五秒四

△百米自由型 市川(滿鐵)一分十秒

△百米平泳 間。一分三十秒

△女子百米背泳 千鍋(旅順)二分六秒九

△八百米繼泳 黑友。十一分三十九秒七

主要雜穀配給困難 影響大連築港工事

關東州內土建界除大連港之築港計畫外應無資材難與勞力缺乏之工程。總額突破一千萬圓之築港關係工事因最近苦力之常食。白麵高粱包米等之配給不圓滑。頗受障碍。於資材難之同時。食粮難之解決亦殊費經營云

滿鐵車票縮小 十月中旬實施

隨同時節考慮經費節約之滿鐵。因車票用紙之不足故將普於各車站常備片道車票。往復車票。急行票及寢台票由現行之寬三五種。縮爲二五種惟於今年之旅客總數。若達一億但此車票節約。即達五萬圓然因印刷準備之關係。故俟發行新型車票。當在十月中旬

大連市役所主辦 海軍樂演奏大會

大連市役所藉日本海軍練習艦「香取」「鹿島」兩艦來連之機會。主辦之海軍々樂演奏大會(第一回)定於今日(二十七日)午後七時假早苗町小學校擧開當夜之演奏於片岡軍樂隊長之指揮下演奏下記之歌曲

一。序曲(維利安姆泰爾)二。攀曲(小鳥)三。圓舞(美之極)四。愛國國民歌(太平洋行進曲)五。接續曲(時局之聲)六。軍歌(軍艦旗之歌。海之生命線)七。狂詩曲(匍牙利第二)八。紀元二千六百年軍艦行進曲國歌等

金大夜行軍

大連市民体育會爲謀鍛鍊市民之心身。主辦之大連市民金大夜行軍。業於日昨(二十四日)午後七時半。由二百五十名參加者集合之下於大連忠靈塔前於參拜後。開始徒步。軍一行豫定今朝抵金州南山勝跡。於當日午前九時解散云

金州高等女校舍 擧行盛大奠基祭

新設金州女子高等公學堂之建築問題。諸項準備既經完了。即將於二十六日午後三時。由河合學務課長以下。松田視學官。市內中等學校長。並其他土木關係者列席之下。執行盛大奠基祭。按該校舍計爲工費四十五萬圓。總坪數一千五百坪。爲鐵骨洋灰之三層建築。並施以現代設備。乃最新式之建築也。完成之期。約需三年云

州廳角力大會 在運動場擧行

爲謀州廳員之體位向上。並喚起國粹精神一擧兩得以奬勵角力。於月之九月七日。午後一時在大連運動場。附設之土俵場。由三浦州廳長官行司之下。擧行各部課對抗第三回角力大會。競技種目爲

一、各部團體對抗

二、個人比試

地學聯合滿洲大會 在連協和會館擧開

地學聯合滿洲大會。開於十四日午後七時。在大連協和會館開會。蒞場聽講者。非常衆多。講師爲日本九州帝大教授本下龜城氏。講南洋之鑛產資源。地理學會。滿洲大會長井上禧之助氏。講歐洲大戰與鐵及石炭云

海戰士大連講習所 將於老虎灘建宿舍

海之戰士大連講習所學生待望之寄宿舍由於關東州奬學會之克盡厥力。始獲實現。關東州奬學會收容之大連講習所學生。大半係由內地選拔者。逐茲刻下未曾有之住宅難學業大受影響。鑑於此種事情急速建築寄宿舍以便收容基地現正物色中。似已決定老虎灘轉山屯與資材入手相輔而行。以預算七萬五千圓經泉屋組之手最近即行着工。着工之寄宿舍基地爲六七六坪爲接近講習所公壯二階之本建築作海之戰士之修養道場凡百設備均周考慮。年末可告落成云

藝花歌舞團 兩支配人起訴

其藝術未臻化境之馬爾芬領銜的上海藝花歌舞團。在連公演。業已告竣。惟以其團支配人三木暨三嶋兩氏。以金錢相關的問題日來竟在大連警署起訴法庭。此爲同團在滿公演後發生最後的波瀾云

小平島祝豐年 演戲酬神

旅順界內小平島會。以本年會內漁民漁業豐收。農村秋收大有期望。謀感謝蒼天佑人。而乞風調雨順計由會首等發起。假北廟搭台演戲五天。業自昨起聘角演唱中。每日戲台之下。人山人海頗呈盛況云

招考社員

一、資格 在乙種商業學校程度以上之畢業者、年齡須在廿五歲以上者爲宜、以有滿鐵一等翻譯同等程度以上者

二、應考手續 親筆履歷書兩份、最終學校卒業成績證明書、身體檢查證明書(限滿鐵或赤十字病院)各一份最近半身像片兩張

三、時日地址 大連市敷島町二〇德昌行大連支店、每日午後三時以後

四、採用人數 一般事務員三十名商品製造計劃技師五名(但限工業專門學校以上卒業並有三年以上經歷者)

五、待遇 合格者待遇從優、薪金等一切面議

株式會社 德昌行

本店 新京興安大路二一六

支店 大連、奉天、哈爾濱、天津

出張所 牡丹江、鞍山、北京、上海

駐在員 青島、濟南、大阪

周子揚介紹于貴麟推拿 小兒百病

諸君如有屢推不效及屢藥不驗之嬰兒速到于貴麟處推々無不手到病除輕病兩次即好重症四次而癒業位請去一試便知言之不謬也門診八角概不多索

寓西崗福德街七番地(奉東油房西邊路南大門內)(借用泰東電話三一二四五)

泰東日報 電話(二)八〇九三番

專治雀斑無效退錢

艷容粉專採顏面雀斑、酒刺疙瘩面膚粗糙黑黃皺紋等均能搽掉並能使面膚細膩轉變爲美麗此粉功效一經使用即可知言之無謬特此聲明一般仕女請用一試如無功效將原價退還每袋國幣一圓外埠函購不加郵費代金不寄

奉天大南關大街路東 利長油坊胡同八號 玉德堂藥店

診療 各科病症住院方便

戒除麻醉毒品慢性中毒

濟康醫院

院長 徐純五

地址 奉天大西門裡路南

在大連最舒適的

前有公園美景 後臨北海滿風

涼快 不亞海濱 清潔 低廉 慇懃 歡迎主顧

新館西崗平和街三九 電話(三)一四三五

中央旅館 大連驛西部 電話③三八七九

協和服

本店特選優秀的材料以專門技師碎心加意精製各種協和服乃與定製品無差異的最高級優秀既成品

四種 八五圓 五五圓 六九圓 四九圓

マツヤ洋服店 大連鐵道街 電三・三八八八番

海紙(燒紙) 手紙(草紙) 批發商

利昌洋行

大連市西通一八〇番 電話二一八二二番 振替口座大連一八六四番

婦女來福地 定價每料叁元

經血不調 赤白帶下 趕前錯後 血色不正

麻積色黑 腰腿疼痛 小腹脹滿 心忙心跳

四肢無力 腹內病塊 時常疼痛 淋漓不斷

胸部常痛 夜不成眠 頭痛眩暈 面黃肌瘦

經痛經冷 經行不止 飲食無味 流產滑胎

外埠函購不加郵費 總批發處 奉天大北門裡 運升西葯房

男子補腎強精丸 定價每打拾元 壹元

腎關不固 夢遺滑精 氣虛精乏 陽痿不擧

莖交卽洩 精淸精稀 精液不足 小洩短赤

腎囊虛氣 房勞過度 精神恍惚 身體虛弱

面黃憔悴 頭暈目眩 腎囊潮濕 筋骨酸軟

腦力健忘 耳鳴腰痛 補腎強精 長陽種子

外埠函購不加郵費 總批發處 奉天大北門裡 運升西葯房

大連町 宏濟大舞台

陽曆八月二十七日起映三天 今天開演

南洋公司有聲歌唱艷情偉大鉅片

少婦的瘋狂

女招待的戀愛史!舊禮教的悲慘劇!

主演 李綺年 盧敦 朱普泉

下期准演

最後的結晶一的傑作集 第四集

藝華出品有聲滑稽笑片 化身姑娘

主演 袁美雲 韓蘭根 王乃東 關宏達

電話③四七六〇番

世界電影院 電話三五三六五番

下期放映 滿映最新出品有聲對白愛情新片 如花美眷

今天開映 聯華公司出品有聲對白家庭哀情巨片

陽曆八月二十六日起映三天

新舊時代

(主演)陳燕燕 尚冠武 尤光照 黎灼々 白璐 周蓮珍 龔智華

聲聲慢

（禁止轉載及上映）　趙恂九著　林明海畫　(178)

「不過我希望你………」梅弄影住了一會兒才說：

「在我……不，我希望你能始終的奮鬥下去，將來能夠在社會上得到一個好的地位，不負我的一番苦心，是我所求之不得的事。」

「你的話，太含糊不明瞭了！」夏竹風焦急的說：

「我和你同是落在這樣不可拔救的陷阱裡，怎麼又能夠副你的希望呢？我又怎樣能夠不辜負你的苦心呢？我望你明白的表示出來。」

「………」梅弄影忽然走下地去，把臉略微的拭了一拭，一面撲粉一面說：

「再待一會兒你總會知道的，不過請你原諒，我這都是爲你，不，也是爲我，最後的一著，你要体貼我的心，你要休貼我的意志。」

「你這話太不明白了。」夏竹風咕嚕着說：

「………」可是梅弄影一句話再也不說了，把臉擦完後，把沒捨得當掉的一件流行式的大氅穿上，然後悽慘的說：

「請你在這裡等一回兒，不許出門，我待一會兒就回來。」她將一邁門限，忽又走回來悽慘的微笑着說：

「你要在這裡等我，………」她說着像神經失常般的，把夏竹風的頭攆了過來，很熱烈的吻了一下，然後又說：

「無論如何不許你離開一步，絕對的要你等在這裡，」她說着便把腳一跺，彷彿像表示什麼決心般的走了。

此時的夏竹風，只在心裡拿悶，不知梅弄影的葫蘆裡裝的是什麼葯，他在想偷着跟去看看吧，又不敢違反了梅弄影的叮嚀，沒法祇得悶待在屋裡，長吁短嘆的對着暗淡的電燈出神。

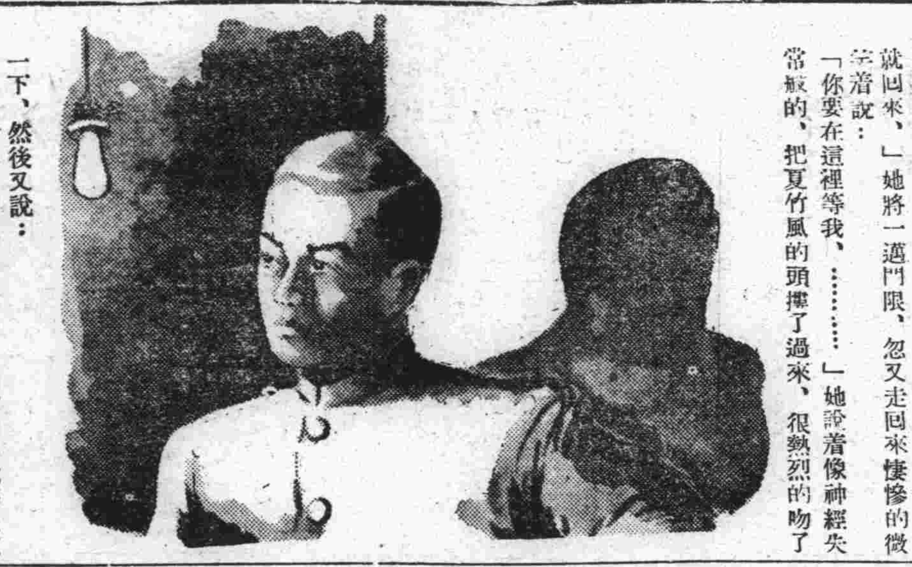

十七、濟燃眉身墮句欄

時將夜半，外邊的天，似乎在陰着，北風漸々的颼起來了，夏竹風在屋裡等到兩三個鐘頭，也沒見梅弄影回來，他好幾次要出去看々，但又不知梅弄影的去處，他對梅弄影臨走時的言語，不明白說出來的言語以及她的舉動，他到現在益法的覺着她奇怪，他在屋裡把梅弄影的各種零碎物件很詳細的檢查了一遍，可是也沒能發見什麼端倪出來，結果，他也祇得聽從梅弄影的囑咐，死守在屋裡等着她，他正在焦急的時候，聽有人叩門聲，他急忙應了一聲便屏倧的注視着門，意在看着是誰，迨門開處，而走進來的那個男子並不認識是誰，但跟着進來的那個男子，他可知道是剛才和自己討要旅館費的陳先達，他見有生人來了，便瞪着兩只眼睛在儘直的立着，那個不認識的男子，微笑着走進來後，便先開口問道：

「這位就是夏竹風先生嗎？」

「好說！敝人便姓夏」夏竹風依然屏倧着二目，答後又問：

「不知先生貴姓？有何貴幹？」

「好說，敝人姓馬，」那個男子答後，

最新增訂六法大全

康德七年修正　滿洲帝國

現已出版

普及各界　再售特價　一月（九月十五日止）

備有詳細目錄樣張函索即寄

全書總目：基本法　法院組織法　民法　民事手續法　商法　登記法　刑法　刑事訴訟法　警察法　稅法　產業法　地方制　國兵法　國際條約

●全書洋裝三厚冊　●定價國幣十圓
●計一千五百餘頁　●現售特價八圓
●用堅美紙匣裝置　●郵費三角五分

奉天鼓樓北路西　文藝書局發售（外埠書店均有代售）【振替口座奉天五一九五番】

營業科目　奉天製版所

寫眞銅版　凸版凹版　機械商標　ネームプレート
夾銀禮品　各種風景　電刻銀像　美術銀盾

奉天市瀋陽區大西街五段一八　電(二)三九九一

情與愛　是婚後的最大目標 (2)

遺精滑精　爲愛情的最大阻力
早洩陰萎　婚後目標難以實現
發育不全　是結婚生活的大忌
神經衰弱　伉儷之情爲之減色
腰痠背痛　家庭幸福大受打擊

結婚的最大目標，是在繁衍後嗣，身患上述各症者，則婚後有衰失愛情的能力，而夫婦感情不能融洽，不啻使婚後的光明與快樂，爲之剝奪，治療之法服以強腎固精「育嗣麟片」具上述各症頃刻消散，實爲婚後衰弱的最良補劑，女子如患有月經不調者，則可服「千金湯」必能回獲健康，兩藥每瓶均售二圓五角，全料十二瓶，計三十圓，日滿金票及小匯免證書均可通用　發售處上海勞合路六十一號蔣種玉堂分辦事處

沙眼!!!

爲前途幸福投考預防計請即購用：

明目奇效丹

主治：顆粒性沙眼　乳頭性沙眼　瘢痕性沙眼　角膜合併症　紅腫灼熱、異物感、流淚羞光　菌性濕爛、乾燥、瘙癢　眼臉內反、睫毛倒刺、霧視　血管翳、薄翳、白斑

每盒五角　（函購郵費免收）（滙款務須掛號）　奉天第一商場南胡同　顯壎藥房

哈利巴　聖魚肝粒

佩群，我自從病眼以來，許多朋友都勸我試用魚肝油，以補給眼睛榮養維他命之最新療法，但我總是怕那腥臭，不敢嘗試！

好姐姐，您難道不知道聖魚肝粒「哈利巴」嗎？我從前也是吃牠治好的，這藥並不腥臭，功効又很確實，您何不趕快買牠來吃吃………

定價　壹百粒…貳元玖　伍百粒…拾貳元伍

滿洲國總經理處，奉天市大和區青葉町十一　株式會社　田邊商店

各地大小藥房均有代售

(14) II—44

雙消散

主治：水臌　氣臌　血蠱　胖腫　單腹脹　腫脹

定價每帖壹元五角　外埠函購寄款者加郵費廿分

下奶育嬰　唯一良藥　賽湧泉生乳藥

批發處　奉天大南關下頭粉王廟對過　欣榮堂

吉野洋行

不用暗室　流行的照像機是現代人必需之カテイカメラ　廉價宣傳！

附屬品在內
二寸版圓形四圓五角
三寸版圓形七圓五角
三寸版方形八圓伍角
四寸版方型十三圓五角

送料費三角五分　價目表函索即寄　須附來郵票(四分)

カテイカメラ本舖　吉野洋行　新京東三道街　振替新京二六九三番

治淋得意丹

淋病之內服療法

數日見功　神効無比

淋病之內服療法，以歷來無眞正有効之劑，素爲醫家所不重視，惟是逐至最近，忽有強力治淋劑硫氨基化合物之發明，內服此劑以後，其效正如「六〇六」之治療梅毒，「金雞納」之治療瘧疾，堪稱有破天荒之優良成績，是故今之治淋專家，已莫不採用硫氨基化合物之內服療法矣。治淋得意丹者，即以前述硫氨基化合物爲主成分之片劑，內服此劑以後，速則自其第二日起，即可減少流膿，解脫諸種苦痛，漸至淋菌淋絲消滅尿歸清澄，奏其最得意之神効。

【主治】急性慢性淋病、淋病性攝護腺炎、淋病性精囊炎、淋病性副睾丸炎、淋病性關節炎、急性慢性腎盂炎、大腸菌性膀胱炎、丹毒、產褥熱、敗血症、創傷感染、中耳炎、疔、癤。

【定價】三十六片裝(六日分)金三圓　八十四片裝(十四日分)金六圓　各大藥房均有經售

淋病之攝生與治療　本公司編有淋病之攝生治療小冊一冊贈閱　免費奉贈

總發行　武田長兵衛商店　日本大阪市東區道修町
滿洲總發行　滿洲武田藥品株式會社　奉天市大和區春日町

40(5)110

慢性腸胃病的治療藥愛腑最有効驗！

若怕得胃癌或胃癰　您不要看輕慢性腸胃病

腸胃病演成慢性，便有食思減退、胸痞惡心，時作噯氣，大便不是瀉就是軟，定混粘液、血液、膿汁、腹脹如鼓、咕嚕作響放屁頻仍，胃或小腹疼痛，縱進補品，難爲血肉，身體衰弱，精神頹唐，面色蒼白氣短易怒，連夜失眠………等症狀苦不可耐，乃爲常例，這種症狀，多是因不攝生或過勞結果腸胃機能衰退而起，就是腸胃肌壁漸失韌性，內壁面生疵爛，因而消化不利，食物久滯胃內，腐敗醱酵諸症蜂生而使病情增惡。如此的損傷，又因不愼於食或因消化液的刺戟亦可增惡，或誘發潰瘍癌腫，又往々因榮養低下抵抗力之減退而俱發肺尖加答兒腸癆等々難症

那麼凡有這樣症狀的時候，趕速服用治療藥「愛腑」溯源救治，更爲要緊。

治療藥「愛腑」因爲兼備病源和對症的双重作用乃其主藥成分沈着於腸胃內壁的病變部分，解消炎症，加强粘膜，緊其弛緩，整頓分泌或運動機能的反常，同時吸着腸管內的有毒物質，排泄於體外等々溯源治病外一面解消噯嘈、噯氣、惡心、胃痛、腹痛、泄瀉便秘、嘔吐、消化不良、食慾不振等諸症狀而使腸胃機能及早復元，所以作了病狀極複雜的慢性腸胃病治療劑，誠是獨一無二的優秀藥劑。

愛腑藥價
四日份　七角五分
八日份　一圓五角
十七日份　三圓
四十五日份　七圓

特製愛腑
十一日份　五圓
二十三日份　十圓

健胃愛腑
大瓶　五圓
中瓶　二圓
小瓶　一圓
試用瓶　五角

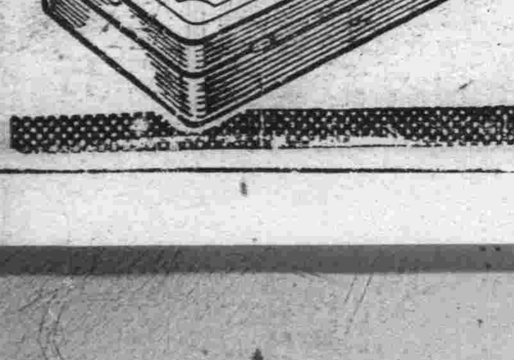

▼各埠大藥房均有代售▲

總經理處　大阪市東區淸水谷西之町　順和商會

支店　大連市山縣通九八番地　東京市本鄕區眞砂町九番地

泰東日報

發行所 大連飛彈町六七 株式會社 泰東日報社
發行人 井口隆造　編輯人 趙忠忱　印刷人 曾根四郎
本埠 零售每份五分 每月壹元三角
外埠 每月一元六角五分 半年九元六角 全年十九元 郵費在內 報費先滙
廣告 每行(五號十一字)一日刊費壹元二角 指定特別地位加倍 長期另議

美赫爾國務卿發表
邁進英美共同體勢

【華盛頓二十五日國通電】休假旅行完畢、歸還華盛頓之哈爾國務卿、會見記者團時、談稱美洲防衛措置必須急速完成、聲明大要如次

余痛感有再度强調美洲防衛之必要、美國諸國必受之危險、乃爲實在之問題、無論對美洲中任何部分、予以脅威、亦係脅威美洲諸民自治、因此情勢、始感西半球防衛措置、必須完成、若其完成急速、余則早對此防衛問題、及與此關聯之諸外交政策、以追究團結全國民之一切所要之方策

該聲明、爲鑑及各方面、對美加共同防衛委員會、交涉獲得英領諸島海空軍基地、對英讓渡驅逐艦問題等之眞相、逐漸發生疑惑、故行此聲明、政府當局、亦與哈爾聲明併行、對進行西半球防衛措置、公表如次

一、美加共同防衛委員會、美側委員六名、爲出席二十六日舉行之同委員會初會議、二十四日赴鄂大瓦

一、馬夏參謀總長、對全南美諸國、發出招請狀、命派遣各參謀總長今秋十月赴美、以就視察美國各地軍事施設

美前亞細亞艦隊司令
力主援助中國

【尼由巴特廿五日國通電】前亞細亞艦隊司令長官、雅內爾海軍少將、二十四日於第二海軍區協會員前、關於現下世界情勢、與美國防、大聲痛烈演說、雅內爾少將、演說時、引用希特拉總統、及松岡外相演說、謂稱「此等獨裁國、足証欲企圖支配世界」又稱「關於遠東問題、非援助中國、打倒日本不可」等之强硬意見、尤其言及新嘉坡軍港、暗示美海軍若能得英國諒解、更希望租借英國加利比亞海諸島、及紐芬蘭與新嘉坡軍港、節予各方面一大反響、雅內爾提督演說要旨如次

歐洲戰爭、及中國事變結果如何、則關係美國將來國家生存如何、此際美國非舉起全力、援助英國與中國不可、爲顛覆遠東及西歐日德二大獨裁國、吾等則當不惜任何苦門、否則世界必爲德、日、再度渡蕉暗時代、對英國、吾等能輸送飛機、驅逐艦、及其他艦船、並能自由供給英國必要之食糧及軍需品得以廢止J、S法一方關於對華援助、始終主張再開被日本中止之獲得第三國戰爭資材、緬甸路線對重慶、可極力多量設定借款團、美國更依獲得新嘉波軍港、務考慮强化美海軍亞細亞艦隊

日開常任幹事會議
決定新體制性格

【東京二十六日國通電】新政治體制準備會第一次總會席上公表之新體制指導理念、及社織大綱、二十三日之定例閣議席上、業已開陳、並參酌各閣僚之意見、經富田書記官長許可於調整中、迄二十五日遂更旣稿、呈近衛首相、首相愼重吟味後、二十七日之定例閣議再度提出、得閣僚了解後是日晉葉山御用邸拜謁天皇陛下內奏中、上後二十八日午後一時、假首相官邸招開新體制準備委員第一次總會、新體制運動由此發軔矣循自六月二十四日、近衛公爲倡新體制確立、辭樞相職以來亟時二月、新體制基礎始行成立、爲籌備二十八日之準備會初總會二十四日先招常任幹事、輔佐役六氏、協議總會議事規定等事宜、繼之於二十六日、則開第一次常任幹事會計有富田書記官長、村瀨法制局長官、小畑企畫院次長、武藤陸軍軍務局長、阿部海軍軍務局長、後藤隆之助六氏出席、協議近衛公提示之準備會總會組織大綱辦法一題、是日之會合、即決定新政治體制組織大綱實現方向之會議也、其趨向深値關心

寫眞說明

(上)加萊斯附近德長距離砲猛攻英法海峽之英輸送船團(下)意軍進攻英領索馬里蘭前完成進擊體勢之意大利士兵

英防戰力逐漸低下
德空襲效果益著

【柏林二十五日國通電】德空軍二十四日午前襲英本土南部一帶、英方防戰力、最近漸次趨於低下、勿論空軍反攻地上防空砲火射擊、一般皆不能發揮其効力、以英迫擊機活動情形觀之、可斷言英方駕駛員技倆、猶未純熟、據德空軍一編隊指揮官報告中稱、最近數日間、敵空軍之反擊、有顯著變化、按諾以往、發見德機、則立即飛起、拚死對抗、然英迫擊機、最近已缺之如此威力、二十四日之空中戰、德方損失一架、英機已墜十架更擴爆

【柏林二十五日國通電】德空軍二十四日又大擊炸英國各地、康德州方面、以二十架編隊猛炸各軍事施設、堪特貝里軍事施設、破炸體無完膚、反覆炸德塞特州曼斯特倉庫威特島亞瑪斯港灣施設、與出動之英國軍、英法海峽各處展開激戰、將多數英機擊墜中、正午迄至倫敦近郊、炸軍事施設、殆未見迫擊機反攻埃馬斯、波特蘭、及其他海軍基地、而行來襲、與英軍H、K、S、F戰鬥機隊、展開大空中戰、訖被擊墜二十五架、後退却、一方其他二大編隊、二十五日夜、於英側稱爲「地獄一町目」防空關門多維爾上空上、與英戰門機、展開遭遇戰、後來襲倫敦、其他二十五附近軍需工場云

【倫敦廿五日國通電】廿四日終日、各地報稱「德殺戮爆擊」但皆係傳稱投射燒夷彈、及機關槍掃射市街等、報稱德軍、顯然欲消滅一般市民士氣、他方英空軍、二十五日亦空襲荷、比、法、及德本土、對各地德側飛機基地、投射大型彈一編隊、猛爆北意大利米蘭

德機猛炸
樸茨茅斯軍港

【柏林廿五日國通電】據海洋通信社息德空軍大編隊、二十四日又襲樸茨茅斯軍港、猛炸市內外港灣施設等、卒至各處起火

據炸効果偵察報告、弄不羅克港包米爾弗、赫賓灣一帶各占領空軍基地、及半分壞之煤油貯藏庫等附近、集有大小多數船舶、此卽德之遮斷封鎖英本土、已漸收効果之鐵証、並推定英方正在努力讓送船隊之再編成云

美海軍於夏威夷島
新設海空軍基地

【紐約二十五日國通電】據檀香山世聯社電、稱美海軍部與夏威夷五公司成立合同、以三千萬美圓、建設瓦克島中途島及其他、太平洋中部區域海空軍基地運來二十三日珠港由紐俄爾運斯開來之巨大浮動船塢建設工程、待各種材料運到後、即着手動工

時評
英美合體外交與我東亞關係
大我

美國與加拿大兩國。締結共同防衛協定。創設共同防衛委員會。雙方業已任命委員。英領西半球諸島嶼。即可作爲海空軍根據地諸島嶼租借於美國事宜已由醞釀中而見諸事實。又美國對英讓渡驅逐艦問題。早晚亦必將事實送於吾人目前。英美兩國漸次接近。名實援助英國與德抗戰。早爲世界所公認。如果英國本土爲德蹂躪佔領。英國政府逃往加拿大則英國不爲歐洲的獨立國。將變成美國之保護國者。前日於時評中。已有論述

而在此英國與美國合併前與至英美兩國實的實行合併後之與我東亞關係將如何。吾人殊有加以詳細檢討之價値

現在英美兩國之對外政策幾乎相同。即英國爲打倒雄飛世界之德國而決意抗戰。美國亦爲打倒雄飛世界之德國而援助英國抗戰英國爲使自國有利。轉秋波於蘇聯。拉攏蘇聯不援助德國。而美國亦屢轉秋波於蘇聯。策動蘇聯。不使立於與自己敵對的國家群中。又英國拉攏蘇聯。亦意有變關。而美國拉攏。意有變關。即英國爲謀戰爭德國殊圖蘇聯中立。或援助自方固不待言。又爲保持其東亞原有勢力。抵制日本。除冀望蘇聯中立或使與日本敵對。美國爲援助英語民族之英國計。亦圖蘇聯中立或援助英國。同時爲謀獲得太平洋商權與領外資源。當然亦祇有使能箝制日本抑制日本南進政策之銳氣。資與我建設大東亞共榮圈。然而事實上。是否能如其所願。當然尙在未知之數也

當此英國合併於美國之前其對吾東洋政策既已趨於同一步調。則其於果眞的合體後。其對吾東亞政策更必爲授神與。殘鑿一體者。已毫無疑義矣。故吾東亞意在建設大東亞共榮圈之諸民族國家。宋雨綢繆。不可不事先爲之警備也

數日前。據外電所傳。美國決定租借南太平洋之英領坡敦與嚴達比利兩島。作爲飛機根據地。並傳稱租借該兩島。雖以五十年爲限。但於其必要時。則可隨意延長期限。此等措置。顯係爲吾東亞而施。尤有進者。即美國前遠東艦隊司令長官葉尼爾海軍少將。於廿四日。在第二海軍區協會會員前。關於現下世界情勢與美國國防有所言及。其除擾用德國希特拉總統。並松岡外相演說。而斷定獨裁國謀支配世界。與唱導援助蔣介石政權。打倒日本之豪語外。更關於英國之新嘉坡軍港。亦暗示願由英國手中租來之意。其演說云「歐洲戰事與中國事變之結果如何。可當即決定美國國家將來之生存與否。故於此際。美國應以全力援助英國與中國」又云「美國可自由供給英國飛行機與驅逐艦。並其他英國所必要之食糧與軍需品。而援助中國。可使第三國中止日本獲得戰爭資材。再開緬甸援蔣路線。設定信用貸款」最後稱「美國若能獲得新嘉坡軍港。則美國海軍。必能强化遠東艦隊」等語

葉尼爾海軍少將。在東洋任司令官有年。而竟舉直的吐露此種論調。作强硬的主張。正可代表美國大多數之意見與主張。美國對東亞政策如何積極。與如何野心。由此可窺知其過半矣

至於英國。在遠東之海空根據地。能否租借於美國。提供於美國使用。希氏觀之。似近妄誕。然若觀察英國底意。非無不可能也蓋英國。現正與德意抗戰國際間陷於孤立。危機四伏。千鈞一髮。國家之存亡。在此一戰。其爲救亡圖存。亦祇有求助於美國況以現下之英國實力。保護本土。且感困難其無力顧念東亞。乃係不可掩飾之事實。其既事事仰美國鼻息。爲爾將來而又欲與美國合體。其爲抵禦日本南進。東亞。將遠東諸軍要海空根據地租借予美國者。非不可能也

總之。吾東亞諸民族國家尤其爲東亞主人公之我日滿華三國。今後對英美合體的遠東對策。極應加意防禦之。有備無患。應爲吾人之座右銘。先是日本駐外使臣。大事移動。觀其傾向。似爲爲此。果爾則吾人並無何言。不然。願促注意

德空軍機大編隊群
三度大舉襲英本土

【倫敦二十六日國通電】德空軍、二十四日乘天氣明朗、又開始大規模空襲、爆擊倫敦及英本土各地、據英空部發表、第一次空襲之德空軍戰鬥機、編成一大編隊、爆擊英國東南海岸朴資毛斯及各地飛機場、第二次空襲、以機門機護衛之三百輛爆擊機、編成一大編隊、深入英本土、大爆擊倫敦市內、倫敦市內、各處起火、消防隊極力活躍、火勢消滅、未成大禍、再第三次二十四日之深更乃德空軍大編隊、又行空襲倫敦、及英格蘭各地、與南威爾士地方、倫敦市內商業街方面、數處發火、但損害頗輕云

【伯林廿五日國通電】德軍司令部發表

一、德空軍廿四日奇襲英本土、炸曼斯頓、場德久里、拉姆斯凱特等地飛機場倉庫、修理工場倉庫

一、對撲茨茅斯軍港、投以大型炸彈多數、港灣施設、船塢起火

一、德夜間戰鬥機隊、予普利斯特港以致命打擊、更炸德土蘇本本煤油罐、達比、巴明翰金斯頓、羅撤斯特各飛機製作工場

一、多維爾附近、發見英軍集結地、即加以爆炸

一、德空軍於英國近海及港灣一帶、敷設布機雷

德側發表
墜英機六十四

【柏林廿五日國通電】德軍司令部發表

一、德一潛水艦、擊沈商船護送中之威康特級驅逐艦(一、一二〇噸)一隻

一、廿四日空中戰、英軍損害六十四機、德軍損害二十機

希總統赴前線
對英上陸作戰切迫

【紐約廿五日國通電】據廿四日倫敦、羅馬兩地之海外廣播、希特拉總統、最近將由伯林赴法國某地之前線大本營、據觀總統此行、乃因大規模對英上陸作戰愈形切迫、始有是擧也

墜英機四架、意機被擊墜一架

一、於北非洲、英驅逐艦二隻二十四日、砲擊巴爾第亞港、但被意爆擊機擊退走

一、此外意空軍、於埃及之西第、巳拉尼巴、國境間、攻擊敵機化部隊、擊破敵戰車三輛

墜德機四十五
—英側發表—

【倫敦二十六日國通電】英空軍部治安部、共同發表德軍二十三日、以長距離砲、由法海岸地帶、砲擊多維爾、房屋略受損害、負傷數名、德空軍又空襲多維爾、及拉穆斯蓋特方面、多維爾地方損害輕微、拉穆斯蓋特瓦斯工場被炸、房屋破壞、死傷數名、附近飛機場、損害若干、據至午後八時半現在之報告英側以空中戰及地上砲火擊墜敵機四十五架

後套共產軍
流血爭鬪

【包頭廿五日國通電】據確報、蟠居於後套烏富旗、格拉附近之白海峯軍(烏富旗東北方約六十公里)(共產系新編第三師、兵力八百)最近與烏富旗王府駐屯、濱保安隊之間、發生大衝動、白海峯軍死者百餘、受以大損害、白海峯軍對此極企圖復仇、衝突之原因、乃係陷於軍費難所致

美對烏租借基地提案
烏國借辭拒絕

【紐約二十五日國通電】當日前七月、傳稱國社分子、於烏路圭、計劃暴動之際、美國立急派巡洋艦二隻、但據二十五日紐約、泰晤士報M、D電稱、英政府、與此同時、秘密派遣軍事使節二名、以美、烏兩國間、軍事協力爲名、提議租借烏路圭海空軍基地、烏路圭政府對此、以西半球共同防衛之原則、提出對案條件、即租借基地、雖不予以反對、然海空軍基地、不僅美國、美大陸諸國、均等使用、烏路圭政府、附加此項條件、乃固不明美國政府、現在之善隣政策、特續至何時、此時、專用基地、恐致美國不能支配烏路圭、故美國對此種提案之條件、殊感不滿而予以拒絕、折衝中直迄今日、然美國最近對該問題、有再開交涉之意向

美租借英領巴哈麻島
英總督表示承諾

【巴哈麻二十五日國通電】美國之租借西大西洋英領諸島嶼交涉、最近除與英國政府間正式成立事、巴哈麻島總督巴拿德陸軍少將、於二十四日之巴哈麻立法參事員會發表、總督已通達美國政府承諾其請求之回答、聲明書原文如次

「巴哈麻島」巴哈麻諸島、位於大西洋之西印度群島與加拿大之新斯科的亞之中間、居紐約東南千百公里、乃由三百六十之島嶼構成、然多爲無人島、其中僅二十島嶼居有住民、美國欲擴充海空軍基地、而建設軍事施設者爲大巴哈麻島、該島三十平方公里首都哈米頓乃一天然良港、與加拿大之哈勒法、紐約、加買牙他諸港間交通頻繁、再巴哈麻島、又有橫斷大西洋定期航空飛剪號機着陸地、地當美國大西洋防衛之前線要衝

擴充空軍勢力
美共和黨大總統候補談

【紐約廿五日國通電】共和黨大總統指名候補威爾基氏、對廿四日新聞記者團、指摘美國空軍之貧弱性、倡言應設國陸海空軍勢力統一之空軍局、乃至單一國防部、大旨如次

美國以空軍力應對戰爭、殆爲無望、且迄最近、猶缺少準備、故余倡言此際應先設綜合陸海軍飛機之空軍局、倘於可能時、則廢止現陸海軍部、而設單一之國防部、其中設陸海空軍次官、處理關係事項、吾人應學歐洲戰爭敎訓、何故强力之德空軍、消滅比荷法三國、終使英國遭此慘禍、余希望政府、訓練飛行士、促進飛行製造計畫之實施

意空軍活躍

【羅馬二十五日國通電】意日深更迄晨、倫敦鳴三次空襲警報、旋德爆機編隊即出現倫敦上空、轟炸市之東方、炸塌房屋不少、歷約三十分鐘後)德機竟大擧入市內 炸、按德機炸倫敦、此尙屬初次、消防汽車之疾驅、高射砲隊之砲擊空市異常緊張、倫敦市民、益感決戰之來臨矣

英機空襲柏林

【紐約二十六日國通電】據二十六日柏林遞本地息、英爆炸機隊、二十六日晨、英襲柏林市心臟部、低空轟炸威爾街、統治部、及其他官衙、德高射砲隊努力照準猛射、該機係西北方面飛來、投彈抑否尙未確報

今日兩大張

重慶呼號西南建設
投資一億元開發川省

【上海廿六日國通電】重慶政權、受日軍封鎖沿岸及禁絕重要輸送路線後、以及空軍空炸等、海外物資之輸入、已被杜絕、甚受打擊、玆爲補充國內需給、最近又呼號建設西南二十五日重慶電、今又設四川省建設三年計畫、決使其實現該計畫所要資金、總額一億圓第一期計畫、暫投四千萬圓以爲該建設省內經營、計畫資金內容爲、一、四川省開發公司六百萬元、二、鐵路建設百八十萬元、三、工礦、交通、衛生關係事業八百萬元、四、土地測量二百六十萬元、五、合作社事業五百萬元、六、其他

德機被墜廿五架

【倫敦廿五日國通電】二十四日、繼至二十五日夜、德機大軍、仍以倫敦、及英南岸德塞特洲方面、飛機基地爲目標、施行夜襲、與英戰門機隊、展開壯烈之夜空死門、來襲德塞特州方面之德機、似欲爆碎威

德對英作戰三部曲
先封鎖次空襲最後上陸

德國空軍空襲英國本土、自從本月中旬以來極爲激烈、原因是因爲九十兩月正是英法海峽及多維爾海峽濃霧季節、故德國空軍之大事活躍、自屬意中之事、不過德軍上陸作戰、是否與空襲同時敢行、目下尙且不明、據一般觀測德國擬利用空軍、探試空襲波及於英軍及英國國民之戰意如何、假設能以空襲、到底不能使英國屈服時、然後再敢行上陸、直搗英倫那末德國攻擊英國本土戰略是怎樣呢？據軍事家的觀測、德國攻擊英國本土、可分爲三部曲、即一、封鎖二、轟炸及降下傘部隊、三、上陸攻擊內中如封鎖及空襲、已經在海上戰開始、尤其是於十八日德政府並發表對英迎封鎖聲明已經完成、茲分述之

一、封鎖、英國食糧、軍需品等大部分、均係來自海外自治領、植民地、其輸送航係以其讓送船組織其路線之重要者有二、一爲由北海々峽、經聖多喬海峽以達於利物浦、一爲由北方繞蘇格蘭、以達於東海岸、但自德軍占領挪威丹麥、東海岸之路線、早被空軍及潛水艦之攻擊而斷絕、同時由比利時、荷蘭、法國以至西班牙歐洲大陸西海岸一帶、最近亦降伏於德、故通過聖多喬治海峽之路線、亦遭受同樣之脅威、故現在所存者、只有經北海海峽或愛爾蘭之間接路線而已惟誠如十八日德軍之所發表、謂對英迎封鎖已經完成、則其封鎖之實效、亦指日可待

一、空襲與落下傘部隊德軍既於荷、比、法等北海西海岸、獲得各該國原有之主要飛行基地、則其空軍之行動範圍、以八百公里爲直徑、互英國之全土、均在德空軍猛威之翼下、尤其如英國中部之軍要軍需產業地帶、迄今已迭受德機之轟炸同時在該空襲可能之範圍內、隨時隨地德之降下傘部隊、均可着陸而擬擾英之後方、且南自西班牙、北至荷蘭之海岸地方、在在均有德空軍之基地、德機由何處前來襲擊、在英國本國殊之、實難預料、故英國爲防範敵機尤其是落下傘部隊之降臨、其空、陸、海各方面、自必分散於全國之兵力、於是乎對於防禦其力難免罩海施弱之憾、反之、在德國方面、無論何時、均可以其主力、襲入於英國任何一地方

三、上陸攻擊、雖足以寒敵人之心胆、但集最後之大成、依然爲陸上之攻擊、故說若謂德軍之集中攻擊英結局似爲擬由布勒紐海岸以衝多維爾海峽、該海峽之兩端、英國雖設有機雷、但英國援法國時、其輸送船曾經此地、故德軍之上陸地點、亦將由此而來、一方面各落下傘一隊之主力、據觀亦將由此海峽附近降陸、而衝英國海岸防備之背後云

日東紅茶
三井物產株式會社發賣

紅茶傳說
古代之古代由印度渡中國之達磨大師、苦行數年之間、不休不眠、忽有一夜之睡魔襲來、不覺睡着、醒來悔恨不已、遂將兩眼之瞼挖出、擲之於地上、翌日此處生出一種植物、取其葉食之、則精神爽快、睡魔遂去、其弟子等遂採用之、爲茶之起源

少壯之日本之科學使日本之紅茶登世界一流品之地位

紅茶鑑別法
一、茶葉中混入腐敗之硬葉者爲粗劣品
一、嫩芽者爲優良品
一、有刺戟性强烈者爲劣等品
一、有馥郁之香氣者爲優良品
一、欲將牛乳混入泡好之紅茶中其無紅茶之香者爲劣品、紅茶有牛乳香者必爲良品、反之優良紅茶僅其彩色氣味與牛乳相渾然調和
一、日東紅茶係以上之方法鑑別合格之佳品

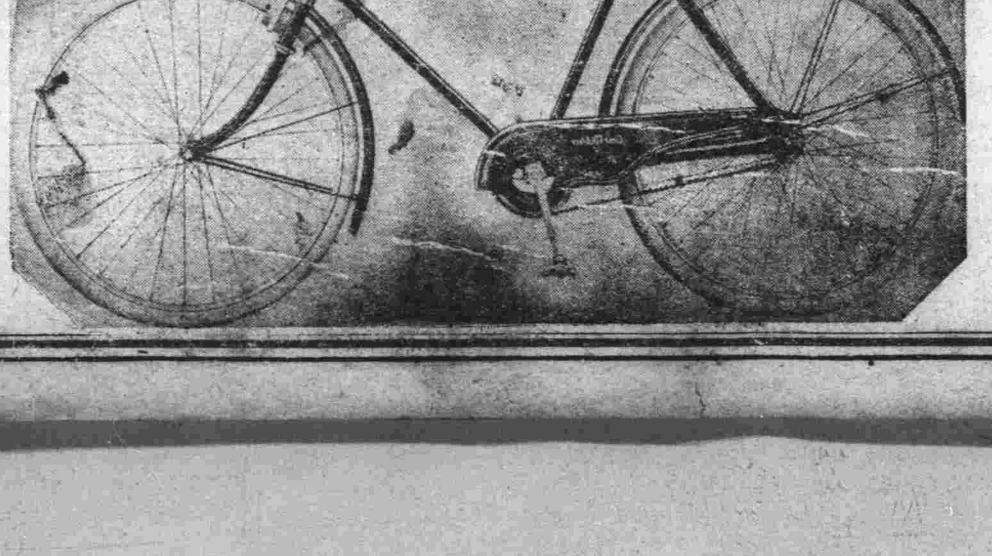

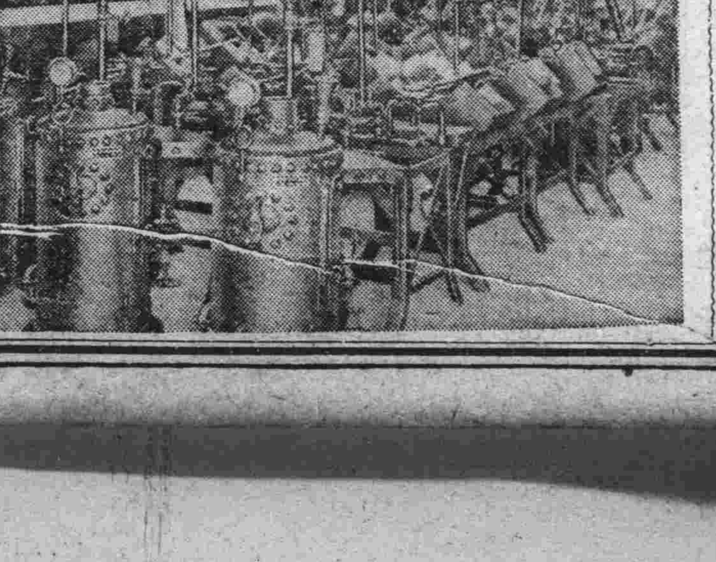

各種車帶用
補帶機器

大車膠皮輪
及部分品

自轉車及部分品
批發

直輸入各種
自轉車
馬車膠皮輪
帶貨車
補帶機等
批發

奉天大西邊門外路南
永和商會
電話二四〇〇六番 二三一九七番

重慶卒慴伏猛爆下 各機關悉遷於郊外

【上海二十六日國通電】據重慶來電稱、因日本航空部隊連續爆擊大起恐慌之重慶國防最高委員會、二十四日命重慶政權之各政治機關並官吏職員一齊移轉於重慶市郊外、該者雖不能謂爲拋棄重慶、然而與爲抗戰首都之崩壞、已迫在眉睫之左證也

奉天國本奠定 詔書奉戴式

【奉天二十六日電】對奉天市頒賜之國本奠定詔書奉戴式、二十六日午前九時假市公署講堂舉行、鄉市長滿文、松田副市長日文、各自捧讀、於敬虔裡閉會

希臘作軍事準備

【紐約二十六日國通電】意大利、希臘之關係、益形險惡之一途、廿四日據UP阿根廷電、希臘政府將汽油二千五百噸爲軍用徵發中一部、已集結意大利軍、判明向阿爾巴尼亞國境方面輸送、一面希臘船舶、有誤認爲交戰國船舶之虞、因此理由、禁止一切夜間航行、皆命繫留港灣內

陸機猛炸老河口

【○○基地二十六日國通電】日軍於宜昌作戰、結果敗退之敵第五戰區、受莫大打擊、敵於第一線、狂奔調換、最近探知在漢水上流有該戰區之軍事據點、爲老河口集結種種軍需品之日軍、將此一舉殲滅、於二十四五兩日、日軍陸機之精銳森玉小野高崎安崎各部隊、冒此時惡天氣空襲老河口之軍需品集積地及軍事施設、投必中彈如雨、予以徹底的爆碎潰滅、收莫大戰果、全機已安然歸還云

操愛機歸基地 八木曹長殊勳

【○○基地二十六日國通電】空襲桂林東北方凡七十啓羅之興安、收得多大之戰果、山崎部隊之八木曹長操縱、安藤曹長搭乘之愛國機第三百十二號興化驛急降下爆擊之際、突如受後方安定板敵之高射砲彈、將破壞半分、盡力發揮其卓越之操縱技術、克逾之兩曹長、尚不屈、而續行爆擊、投下必中數彈、長途悠悠無事歸還基地、其沈着之行動、頗堪賞贊

陸機猛炸柳州

【○○基地二十六日國通電】日華南陸鷲隈部、今津、首藤、丸田之諸部隊接續二十四日之桂林炸擊二十五日午後企襲桂林南方敵重要據點柳州、以○○機之大編隊、攻擊敵列車運輸機、冒高射機關砲猛烈之敵地上砲火、使柳州驛構內建築物軍需品倉庫數棟起火、炸碎貨車約三十輛、炸破線路數處收得多大之戰果

吉林市舉行 文化建設講演會

【吉林廿六日電】民生部、茲爲更推進滿洲文化建設之發展、特招聘日本文化教育界權威者、定於全滿各地主要都市開催滿洲文化建設工作講演會、吉林市演講之日期、講演者 科目 場所如左

△八月廿九日、午後四時
場所 師道高等學校
科目 晉樂學、言語學
東京文理大學教授 神保格氏

△九月十二日、午後一時
科目 文化史
京都帝大助教授 高山岩男
工學
東京工業大學教授 石川政吉

△九月十三日、午後一時
科目 動物學
東京高師教授 岡田彌一郎
植物病理學
岐阜高農教授 植浦誠

△九月十四日、午後一時
科目 經濟學
東大助教授 難波田春夫
國家學
文化研究所所員 大串兎代夫

△十月四日
科目 經濟學
京城帝大教授 森谷乙
文學
京城普成專門學校教授 俞鎭午
文學
京城人文評論社 崔載瑞
(以上維新街國民優級學校)

又右之講演會以初中等學校教諭爲中心舉行之並歡迎一般市民來聽云

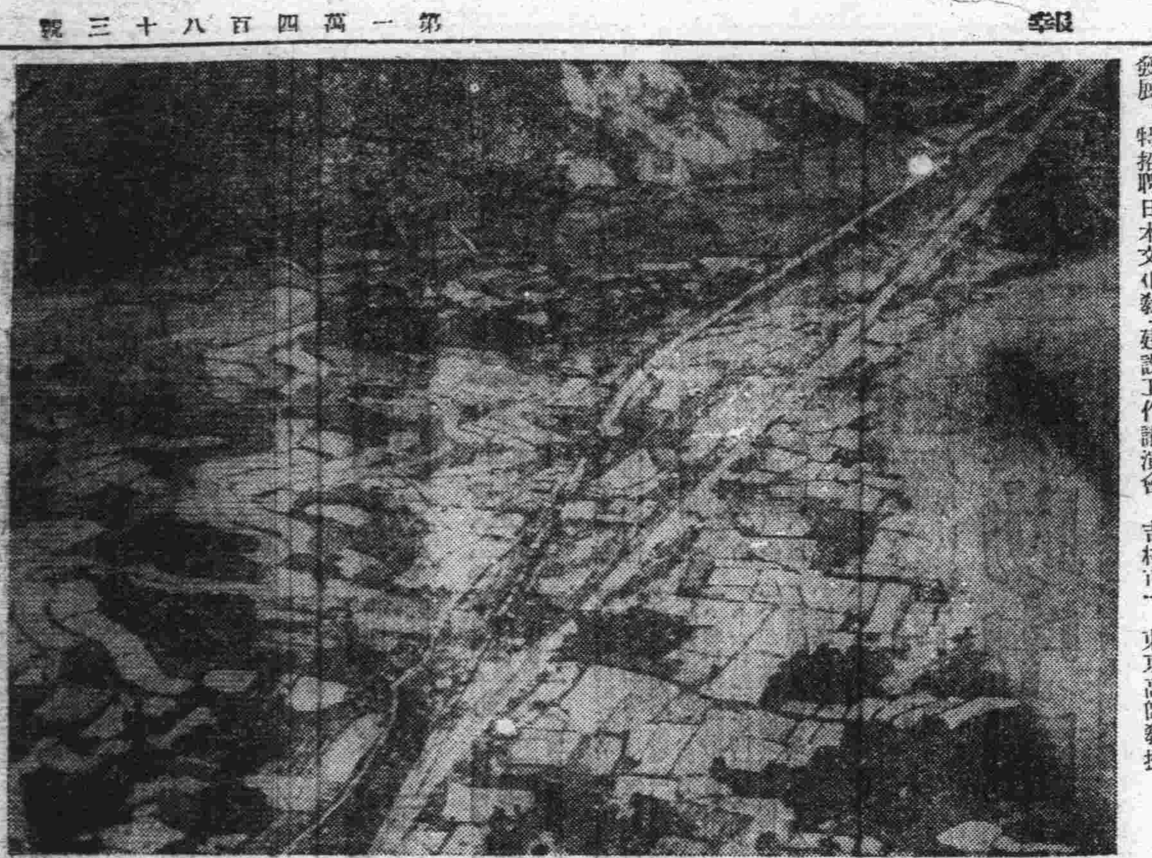

江西省橫峰附近敵軍用列車被炸破之狀況

東北滿地區 經濟取連會議

【佳木斯廿六日電】治安部警務司提唱之東北滿地區經濟取締連絡會議、廿四日午前九時於佳木斯三江會館開會、計有東北滿地區之三江、牡丹江、東安、間島四省之經濟警察担當事務官並省整備委員會事務官出席、三江省次長、島崎警務廳長亦列席、對各省提出議案、愼重協議檢討結果、決定如左、旋於午後六時半散會

一、關於整備委員會爲決定機關、限與以對決定事項取締上之法的根據之件(廻付中央企畫委員會)

一、關於小賣商人統制整理之件(各省適當統制之)

一、關於一般商行爲取締之件(於各省適當取締之)

一、關於適正價格算出之件(輸入品輸入價格)

對關稅運貨驛之交易貨加以一定利潤之國內品於價格運賃驛之交易貨加以一定之利潤

一、關於不當利得認定之件(未決定)

匈牙利召集豫備兵 交通機關大加限制

【布達佩斯廿六日國通電】因匈羅會談狀態之兩國關係、更趨以急調惡化之一途、但匈牙利政府、自廿四日即着手召集豫備兵因此布達佩斯市之公共汽車、五十四線、停止運行而營業汽車亦加以制限、更國該當局亦發表將各處貨車停止運行、人情大爲騷然云

結局羅將讓步

【普加勒斯德廿六日國通電】匈牙利、羅馬尼亞國境改訂交涉、於廿四日之會談、事實上、雖一旦決裂、但其後羅馬尼亞之態度急變、決定繼續會談、於廿四日之會談、匈牙利側所提示之對羅馬尼亞回答、或較第一次提案相當讓步、亦未可知、即於第一次提案、匈牙利要求木勒木河以北之平野與客爾巴去亞山脈西北地帶之割讓、但於今次第二次提案而斷念客爾巴吉亞山脈地帶、限定南之木勒木河沿線、並其東之克類支爾打都市之平原地帶云

羅土兩國通商 進行折衝

【布加勒斯多二十六日國通電】羅馬尼亞大使館、二十四日、對從前羅馬尼亞、土耳其兩國間進行折衝之羅、土通商協定、該日於里馬、已發表簽字完了、依該協定之羅馬尼亞政府、自土耳其輸入棉花油五十萬磅、一方土耳其自羅馬尼亞輸入該線云

羅保會談 入細目折衝

【布加勒斯多二十六日國通電】關於特布爾加之割讓、羅馬尼亞、保加利亞之會談、二十四日在古留巴已經一致、現正由庫爾維阿納羅馬尼亞代表、與歐利歐德、保加利亞代表、關於細目、對兩國間意見相違之點、愼重討議、

匈羅會談又續開

【紐約二十六日國通電】二十四日再開之匈牙利、羅馬尼亞會談、兩國代表間之意見依然有相當之隔閡、即日遂決裂、據A、P次爾奴斯彼林電、其後情勢又急轉、同夜深更再繼續會談之旨、而發表共同聲明書之情勢、對如此急變據電稱結果德政府對羅馬尼亞國王加羅爾二世必加以壓迫、勸說其續行會議

林賴三郎氏 赴哈爾濱

【新京二十六日電】二十二日來京、聽取各方面事情之樞密顧問官、前法相林賴三郎氏、於二十六日午前八時十分、自新京驛發赴哈爾濱

英西兩國折衝 輸入限制問題

【紐約廿六日國通電】英國西班牙兩國政府、對從前向西班牙輸入制限問題進行折衝、但廿四日紐約泰晤士報載馬德里特電、英西兩國間之交涉、最近將圓滿妥結之西班牙、自英國可以輸入汽油並其他之重要物資、其大要如次件同英國之對德封鎖強化於向西班牙輸入制限問題、英西兩國政府間之折衝、至最近於事實上將圓滿妥結、此結果西班牙、已承認遵守英國之封鎖規定、英國甚於此僅自十月之汽油、然而如斯僅交涉僅可許可輸入西班牙必要之汽油、其理由爲西班牙以輸入汽油、不得再向德國輸出之點、與以滿足的保證云云、結果西班牙油槽

炸桂林之戰果

【廣東二十六日國通電】二十四日早朝日本華南陸軍航空隊由瀧田林瀧、山口、土井、長野隈部、今津、鈴木首藤丸田各編隊長指揮機之大編隊群、制壓西南之空、長驅空襲桂林冒轟烈之敵防空砲火於各隊緊密連絡下、對桂林附近之軍事施設、投以巨彈、更對與付近引入線併列之軍需品滿載之貨車群不下一千數百輛敢行爆擊使之毫無完膚、如木葉微塵之粉碎、繼續爆炸桂林周邊、之軍需品集積地區收甚大之戰果、全機安然歸還基地此日在桂林飛機場之敵機、見日機襲來周章狼狽遂行逃走、內大型機一架當離陸之際、演轉覆大破之醜態

重慶政治部長 張守中最有力

【香港二十五日國通電】據重慶來電。關於軍事委員會政治部長陳誠轉於前線、其後任政治部長爲張守忠最有力

興農合作社 視察各地

歷四十日間巡歷視察關東關西北海道等地之興農合作社、職員內地視察團松本英正團長以下五十名、乘廿四日入港之日滿連絡船抵連一行上陸後視察旅順戰跡及其他等地畢、即行歸任

滿赤各章與 日本相同佩用

【東京二十六日國通電】滿洲國創立之滿洲國赤十字社的有功章、並贊助會員章、鑑及日滿兩國的特殊關係、與日本赤十字社的徽章相同佩用、於二十四日明治二十一年第二百九十二號勅令、關於以上之事項之改正、已於官報公表

商相不在中事務 由河田藏相攝任

【東京廿六日國通電】政府命小林商相以現官派爲荷印特派使節、關於商相不在中之事務代行、基於內閣官制第九條之規定、與商工省有密接聯關之河田藏相、臨時攝任、因此廿七日之定例閣議、由近衛首相親告此旨而求諒解日中於葉山御用邸伺候、委曲上奏、仰乞御裁可

外相軍務局長協議

【東京廿六日國通電】松岡外相、二十五日午後六時三十分於千駄個谷之自邸、召集武藤陸軍省軍務局長、西歐亞局長、關於荷印問題、並特派使節派遣問題、遂行重要協議云

印度政廳驟然 彈壓國會派

【孟買廿六日國通電】全印國民會議派運用委員會已於廿二日對組織會議派決議印度政廳以廿五日發表聲明、如左
直屬之義勇軍、採決重大軍隊組織類似之一切團體、依八月五日之政廳令而禁止之
再已表明決定彈壓組織強調會議派之義勇軍云

印度前衛團 書記長被捕

【孟買廿六日國通電】於印度獨立運動熾烈化同時對英國官憲、亦加以彈壓強化、廿五日全印前衛團書記長夏嘉拉爾氏、依違反印度國防法、於加爾加達逮捕矣

英當局沒收 希船貨物

【米蘭廿六日國通電】據廿四日之A、D、C、報紙、阿根廷特電、本月七日啓碇依蘭某港之希臘油槽船、彼德露羅號(四六三四噸)一度、於紅海入口的尼港、命其停船、然調查之結果、許可紅海之航行、欲通過蘇彜士運河之時、又命停船停於該運河七〇之外側、但該船積載之石油、乃正當之支付且希臘政府之所有物、提示政府發證據文書、英國當局、將該號積貨、全部沒收、該船以空船、歸比烈烏斯港

汗之戰士歸國

【牡丹江二十六日電】燃建設大滿洲熱意之興亞青年神奈川、香川、埼玉三縣、自今夏度滿以來、即入植牡丹江省管下各開拓團、亘約三個月間、在開拓地作各種汗之奉仕、今於實踐日滿一德一心之不可分關係、收赫赫之成果而由關木中隊長率領於二十五日午後八時五十五分由牡丹江出發、經由哈爾濱一路就歸國之途云

陸機猛炸廣西腹地

【○○基地二十六日國通電】二十四日敢行大空襲廣西省桂林之日軍華南秋山、山田、山崎、希代長野等之陸鷲部隊、於二十五日午前再度長驅飛翔廣西省東北端附近上空、對敵輸送路據點以密雲冒熾烈敵防空槍砲火、敢行猛烈爆擊、收莫大之戰果全機已無事歸還 即山崎編隊機、空襲桂林在北方七十啓羅之興安、炸擊市內軍事施設並停車場及同構內之三四百輛貨車命中三十發、已完全破壞、大起火災、又希代編隊、於桂林在北方百二十啓羅爆擊金縣、對停車場及附近滿載多數軍需品之貨車、命中爆彈三十九發此已悉被粉碎云

護國機三架 舉行命名式

【新京廿六日電】爲國民之愛國心之實之國軍獻納之護國機十架之中「精忠」「日滿」「電電」三架之命名式、爲全滿之魁、於廿六日午後一時、已於新京國軍飛機場舉行、會場有于治安部大臣、以及軍官民各團體學生等、約二千名參列「精忠號」代表王禁衛隊司令「日滿號」代表和田滿洲新聞社長「電電號」代表廣瀨電電總裁致獻納之辭、並由于大臣向「護國精忠號」「護國日滿號」「護國電々號」命名、贈呈獻納者代表感謝狀、遂告閉式、嗣後三機行以慶祝飛行、再新京中央放送局、以當日盛儀向全滿中繼廣播云

蒙古探鑛費用 政府支給補助

【張家口二十六日電】蒙古政府產業部、關於蒙疆地下資源之開發極力獎勵民間側之積極的進行、刻下制定採鑛獎勵金交付規則、以助成民間之開發事業、獎勵方法、以金、銀、銅、鉛、亞鉛、錫、鎳、鎢、硫化、鐵、蒼鉛、水鉛、水銀、硫礦、黑鉛、石綿等礦之採礦爲目的、試行坑道掘鑿以及油田之試掘對礦業權者補助其採鑛所需之費用

防止工人移動 對策懇談會

【奉天二十六日電】滿洲工業會、二十六日午前十時、於奉天市奉大樓七階勞動者移動防止對策懇談會、由政府側民生部、治安部關係官、會員九十八社代表出席、由政府側代表、對勞働統制強化及國兵法、民籍法等詳細說明後、而移於懇談、午後三時散會

桑島駐巴大使與 加藤參事官歸國

【里約熱內盧廿六日國通電】接歸朝命令之巴西駐在桑島主計大使、並同大使館參事官加藤正四郎兩氏決自九月四日、乘由里約熱內盧拔錨之商船「阿爾金取納丸」歸國

海軍機協力 地上部隊襲襄安鎮

【○○基地廿六日國通電】中支艦隊報道部廿四日午前十一時發表 海軍航空部隊廿三日正午前午后於安慶方面海軍陸戰隊並陸軍部隊協力掃蕩作戰實施安慶北東三十浬襄安鎮並其北方開城橋方面並安慶西方十五浬下石牌附近之偵察攻擊、即海軍航空部隊、陸軍部隊及陸戰隊突入襄安鎮、又粉碎開城橋之敵據點、更於下石牌及北方上石牌之中間確實炸破堅固之敵陣地、與以莫大之損害云

德經濟使節赴蘇

【柏林二十六日國通電】以前內利公使爲首班之德經濟使節團、於二十四日自柏林出發而赴莫斯科、該使節團、因巴爾幹三國之編入蘇聯所惹起之新經濟問題爲中心、對於一般國交調整問題、豫定與蘇聯當局交換意見、協議以適應新情勢之諸方策、然問題亘廣汎之交涉、預想必遷延時日、但德蘇兩國於開始交涉之前、既交換文書、以五相通達兩國之立場其交涉友好的關係可決云

對滿蒙國境確定作業 兩國發表共同聲明

【新京二十六日電】自八月三日以來於蘇聯邦赤塔市開會中之滿蒙現地國境確定混成委員會、滿洲國側代表下村外務局政務處長、博彥滿都興安局參事官、外蒙側代表施笑爾諾夫參謀大佐、陶爾基師團中將之間、前後互於六回遂行會談、以五相理解之精神、關於現地作業進行協議之結果、雙方之意見已完全一致、已至協定成立、因此雙方代表以下現地委員、二十五日由蘇聯邦赤塔市出發、二十六日到滿洲里而赴現地、即作國境確定之現地作業、滿洲國政府、關此二十六日午前十一時已發表如左之聲明

△滿蒙現地國境確定委員會共同聲明
(二十六日午前十一時滿洲國政府發表)

基於昭和十五年六月九日之東鄉、莫洛特夫協議及同年七月十八日之東鄉、羅索夫斯基—協議而成立之滿蒙現地國境確定混成委員會、本年八月三日於蘇聯邦赤塔市舉開第一回會議、今已舉開六回、其間曾屢次作技術專門家之會談、以五相理解精神、關於現地作業、決定有幾多之妥協。已收所期之成果、因此滿蒙双方全權代表部、八月二十五日自赤塔市出發、而赴現地國境云

風見法相述說 新體制之方針

【東京二十六日國通電】爲風見法相就任後、初次於二十六日午前九時半在控訴院長、檢事長會同、法官相邸舉開、除全國控訴院長檢事長外、並有本省側風見法相三宅次官、以下各局長大審院側泉二院長岩村檢事總長、以及其他出席、首由風見法相致就任之辭、詳述前政府之新體制方針

中國事變、及對應建設世界新秩序、因是司法部之職責痛感益甚重大故以司法部爲順應新體制、非盡職分奉公之誠不可、但司法部之新體制、由外之未接受指圖司法部自身担當此建設新體制以強力誠意爲目標、固不待言、無所謂官僚之強權政治、本省甚於各自之意見、努力司法部新體制之獻身實行、要望各位加一層奮勵部下向完遂使命邁進次由三宅次官說明、司法部之諸計畫後、自由討議之形式、順應司法部之新體制之方針、歷午前午後、交換意見

日阿波共同汽船行輪
○開往天津 第三壽丸 八月 廿九日
○開往仁川 南浦丸 八月 廿八日
○開往鎮南浦
○開往仁川鎮南浦 長山丸 八月 廿七日
○開往營口 日高丸 八月 卅日
本社代辦山陰鐵路各種運輸一切事務
大連市山縣通
阿波共同汽船株式會社 電話長二二五〇〇一番 二〇〇

CK 政記輪船行輪
○開往龍口 永利號 八月 廿六日
○開往威海 有利號 八月 廿六日
○開往芝罘 厚利號 八月 廿七日
○開往安東
大連市鹽瀨通
政記輪船股份有限公司 代電話二四一四一番

大連汽船定期輪船
○開往安東
○開往青島上海 濟通丸 八月三十日 豫定
大連丸 九月三日 正午
青島丸 八月廿八日 正午
奉天丸 八月三十一日 正午

○開往天津 北海丸 八月三十日後五時
北京丸 八月廿八日後五時
長平丸 八月廿九日後五時
萬壽丸 八月廿七日後五時
○開往龍口 惠平丸 八月廿七日後七時
○開往蓋高陸端 山東丸 八月廿七日後五時
西安丸 九月二日後五時
大連汽船株式會社
客事運輸(大連敷島町)
永和公司 電話代表二七一三一番專辦 電二七七三番 二七六六八

日惠通行輪船行輪
○開往芝罘 昌平丸 入場
大連市加賀町三〇
惠通行 電話二六三八五一 六一一八番

○開往青島上海南支
○開往威海衛青島上海南支 台中丸 九月下旬
○開往芝罘 第十八共同丸 九月一日 八月廿八日 午後七時
○開往芝罘、威海衛、青島 利通號 九月五日午後七時 八月卅日後七時
大連市山縣通三三番地
東亞海運大連支店 電話(二)六八五九番

虎骨花蛇藥酒
寄售照價册一
主治諸般頭痛及神經痛 頭痛藥 每袋五角每打五圓四角
功能消炎止痒主治乾濕 脚氣藥水 脚氣腫瘍水泡每瓶六角
功能通經活絡開竅止痛主治手身不遂腰腿姿痛口眼歪斜四肢麻木肝胃氣痛小腸疝氣赤白帶下陰虛腎虧等症大瓶五圓
主治肢體疼痛麻木不仁 虎骨蛇油膏 每大張一圓每小張六角
功能消滅瘧疾原蟲主治冷熱瘧疾每袋定價八角 瘧至靈
老福順堂 奉天市大南關西大什街 電話(四)二八七〇
鞍山市總代理 春霖堂藥店

廣告
本工場專造各種玻璃器具盃料碟料大小瓶類燈瓶燈罩美孚罩一概俱全零售批發定期不悞倘蒙惠顧不勝歡迎
地址大連市榮町二番地(聖西崗東關街鐵道北)
南滿洲硝子會社
電話 賬房③一七四〇 倉庫③二五七四

治愈眼疾介紹良藥
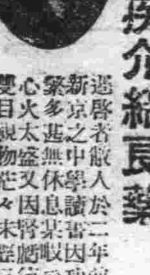
[illegible]
洪順達謹啓

現代藥化學之威力
全治皮膚病
天恩水
堪可自誇之四大特長
一、殺菌作用 能殺除在皮膚病寄生之菌虫可立止疼癢之痛苦、
二、消毒作用 能分散消滅皮膚病之毒素、使其不致攻人內部、
三、收斂作用 能使患處逐日見癒、迅速收斂、效驗顯著
四、潤澤作用 能使皮膚潤澤、者、纖細光滑
天恩水有以上四大效能、故一經塗抹、並不覺何等刺戟疼痛、皮膚病立即見癒、精神爽快、身體健康、

●主治效能
乾癬、濕癬、疥癬、爛瘡、痒瘡、禿瘡、水結子、面皰、雀斑、凍傷、火傷、白頂瘡、水泡疹、金錢癬、牛皮癬、粉刺汗疹、口瘡、耳瘡、頭瘡、蚤蚊臭虫等之刺傷、刮臉割傷、等一切皮膚各病
●天恩水藥價 日金 三角、五角、一元、二元
各名埠、均有代售處、請逕向各該地藥房指名購買爲盼、或直接函知東京藥院、並將藥價及郵費一角二分寄下、當即將藥品交郵寄上、不致有誤、
天恩水總發售處
東京藥院本行 日本東京芝區田村町四丁目四番地 電話(芝)一八七四番 郵局振替東京六〇一〇〇番
東京藥院分行 日本大阪天王寺石ヶ辻町二十四 電話天王寺三五五六番 郵局振替大阪五〇八一八番

爲期打破州民糧慌 收買在庫即行配給

關東州主要雜穀配給實業組合、爲期打破州民食糧慌計、而特根據關東州糧穀統制令、將未生米及玄米之三種、亦追加爲主要雜穀中、決自即日開始配給、但組合所存爲數寥々、故於理事會議之結果決行調查市內各商所存在庫數量、並希望各商於九月五日以前、將所在庫如數報到、以前定之公定價格買收、其後再以公定之價格、配給與大連雜穀小賣同業組合、由該組合而爲行配給、與一般小賣商關於此次配給、並不單獨配給、決以混合高粱、包米及小米等、而行配給、致於實業組合之希望調查情形、並各商埠頭在倉數、配給追加三種雜糧限期、爲一月間、故凡所有在庫之三種類、希望從速報告、按組合之原案、待白露後、州內之秋收已得、並州外輸入漸多、故州內糧慌當可指日解決矣

各區雜穀小賣商 計三百卅九戶

大連雜穀小賣同業組合、爲期配給雜穀均衡、與徹底圓滑計、前者曾行詳加分區配給、而於其有區內究有若干商店、前特行詳加調查結果、計爲三百三十九家、茲將各區內所有家數分別誌之於下

一區二十八家、二區三家、三區二十九家、四區一家、五區七家、六區九家、七區一家、八區五家、九區七十五家、十區四家、十一區十三家、十二區十九家、十三區、二十四家、十四區一家、十五區、十五家十六區、四家

按以上之十六區、計爲三百三十九家、其中因滿人居住多寡、而以街町爲分區、關於配給主要食糧之各商、除按區分配外、對於人口數亦有極詳盡之調查云

俟調查戶口完畢 即開始配給

期於糧慌從速解決之關東州雜穀配給實業組合、前曾擬定以所存在庫雜穀、由多量數中撥出十車、配給與大連雜穀小賣同業組合、再由該組合配給與全組合員二百十九家、迺日來仍以因該組合之調查未盡徹底、與其他之關係、致配給期限仍未決定、然按實業組合側、則決於最近期內開始配給、以解決市民渴望之殷也

即應新貿易體制 研究滿關一體化案

頃同廿三日在東京舉開之日滿華貿易協議會之成果爲金融集團貿易之主要的一環、行將全面移於新體制之關東州貿易、前由石橋州廳經濟部長之晉京、而與滿關已表原則的意見一致、但州廳側連日召開關係會議、急於達成該案之具体化、據聞該案之內容、大要如左

一、關東州由於貿易及物資、金融之兩面、決行計劃的管理、對於此等管理機關、設置州廳經濟部出張所、由該所與臨時匯兌貿易局、而行內外一體的活動、但出張所長、由石橋部長兼任

一、日滿間之貿易匯兌管理、由貿易統制委員會下之臨時貿易匯兌局辦理之、固不待言、但對於輸出入許可手續等之實行機關、爲活用稅關、以實施貿易管理爲契機、對於現在之關貿聯之機構、再加檢討、由於解散及改組、以期關給機構之一体化、其具體案、即如滿洲國設立生必會社之特殊會社、以貿聯傘下之貿貿組而行合併強化「對於輸出入部面、考慮之事」行將有組織關東州爲一單位之輸出入配給機關之傾向

一、關於匯兌管理、在關東州與滿洲國之勢力範圍、使之關聯合爲一體以資貿易管理發生實効關於貿易匯兌資金與重業資金同樣而行嚴重監督、以期實現低物價政策

一、滿洲國對州內金融、已達至百％之融資亦未可知、然其實現對州內諸銀行、尤其正金鮮銀、及中銀興銀以外出張所之運營、或變更規則、但經關滿、向華北輸送物資、關於北匯兌管理、曾考慮華北與滿洲國有通貨之特殊性、而行處理、然其處理之方針欲設置日華貿易協議會、以計畫關滿中繼的貿易

調查聯合會 規定規約

此次所設立之全滿商工公會調查機關聯合會之規約如左第一條本會日全滿商工公會調查聯合會

第二條本會以全滿各地之商工公會組織之

第三條本會以統一全滿商工公會之調查並連絡爲目的

第四條本會於全滿各省設置商工公會聯合會事務所

第五條本會之事務所屬各省商工公會聯合會處理

第六條（省略）

第七條本會之必要調查及關於其調查資料希望會員出刊

第八條（省略）

第九條本會之必要經費、歸省商工公會聯合會協議決定

人絲逐步慘跌

幾經狂瀉之本市人絹織物近兩日來、各商因視時値初秋、民衆將屆需衣之際、雖有意力謀騰進、奈因政府當局、又在調查銀行之放款實績、及担保內容、故各種之市況、又呈蕭索局面、計日昨市中之交易價計中花生地一圓、小花一圓零四、毛布一圓三角五、平紬五角、花斜文七角五、花五枚一圓

三菱商事 人事更迭

【東京二十六日電】三菱商事、來月五日於本社、召開臨時總會、關於取締監查役四名（監查役二名）補缺專任之事、擬行協議、但因當務取締役寺田虎次郎氏故去、其後任爲上野福三郎氏、新取締役爲釘澤一夫氏（合計部長）小松茂（北京支店長）吉武德三（大阪支店長兼總業部長）之三氏、上野常任監查役之後任、爲松井清次郎氏、因取締役船舶部監查役永原仲雄之辭任、其後任爲三橋信三（三菱倉庫會長）

滿洲特殊會社 由日籌備資金

關於在滿特殊會社籌備資金、從來於各社之立場、國全体籌備資金之統制、今後擬以適宜國債及興業債券由日本籌備資金、採用分配與國內之形式、故其第一次着手、政府近將於日本發行投資事業國債、以滿業之事業資金已行放出、然日本起債市場、因利廻之關係、乃極歡迎滿洲國債、但當局今後籌備國資金之圓滑化、經國債與業債券等之界限、導入該社滾入資金再分配於國內、以乃對處日本市場漸屈化之形式、頗值注目

滿關對日輸出組合 研討改織強化對策

滿洲國政府、關於康德七年特產年度之特產專管運營之諸準備於結成下部收買機構糧棧組合進展之同時、漸次即告整備、因此輸出機構亦有急於整備之必要、爲此對應之特產物對日輸出組合聯合會、以大連組合爲中心、並哈爾濱安東、營口、北鮮四組合取其連絡、爲期組合之改組強化、廿二日曾於大連組合事務所、惟由哈爾濱代表與大連組合（其餘三組合因關係上不參加）已提出組合改組之問題、有所協議、但此協議、爲參加二十七日新京召開全滿對日輸出組合之協議會、而作此準備、據同之會議、對於特產物輸出機構之新體制、似已表明其全貌、對其推移、頗堪注目惟日前之協議會席上、關於左記之諸點、已行交換意見似未一致表決

一、聯合會構成之各單位組合、從來係以發揮組合員與日本內地業者間交易幹旋之機能、但繞諸日滿華之經濟諸情勢鑑及現狀不容照舊敷衍、並於新穀期後之對日組合、即行油脂原料輸出統制、故對今後之對日特產物輸出、以各組合均爲交易之契約責任担當者、即個人會員個人間之交易、今後則於日滿兩國之特產輸出入機關相互間交易、而各組合機關自体、即爲交易契約上其他之責任者、關於此點、與從來最爲懸殊

一、隨同如左對日組合之業務變更、而各組合當然必行改組強化、大連組合、據州組合令之實業組合、雖有法人權、然於新業務之達成上、未能十分運用、必須力謀內容之充實、即大連組合、與滿洲國內四組合同時均行考慮如何充實內容之方策、但此結果當然必爲出資組合、而滿洲國側組合、亦由此立場、進行懇談

一、滿洲國側組合、因現無法人權、係爲任意組合、故暫有改爲法人組織之必要、必須考慮而爲出資組織

一、滿洲國側與關東州側組合、若均爲法人化時、因法域不同之關係上、改消現在之聯合會

一、滿洲國側組合、以各組合爲法人化、並且對於出資組織等、除考慮外、各種織合應有設置中心統制機關之必要

糠製醋味惡不潔 有碍衛生應取締

「食」爲人生最重要之問題、凡其烹飪之法、尤屬複雜、但調和五味者、乃醬、油、鹽及醋是也、如本埠日用之醋、向來多爲醬園製造之高粱醋、味良値賤、頗爲一般人之所愛用、但自特產高粱及包米統制以來、初期尚可敷衍、後因設有公定價格、即告絕跡、市場無貨、醋業者之對於製醋、妙想天開、其爲支持營業、並且爲利是圖、始用代用品之高粱糠、製造糠醋、其品不獨過於惡劣、味非醋味、而且其中多有混入雜物不潔之物、對於衛生殊有防碍、想此百病猖獗之際、對此應加取締焉

月餅擬規定法價

本市之菓子組合、向日滿菓子商實行合併後、各種業務、皆歸一體、該組合鑑及仲秋節之追近、於例年滿人側需量最多之月餅、不覺又至活躍之期、各組合員所售之價、向無統制、其與時局下之經濟統制、恐生抵觸、故爲順應適正物價、已規定月餅之協定價格、分爲優特上中等級、優者協定價格、約九角、特者八角、上等者七角、中等者六角、但現正在進行研討中、擬日內呈請當局、以俟認可後、即正式發表云

滿業支社融資

關於滿業子會社於日本內地籌備資金、據現在日本內地金融市場之情勢、子會社獨自發行社債或據籌備社債前借金等、以及滿洲國政府之投資事公債、或發行興業債券等、均於日本內地籌備、但政府滿業與中銀興銀代表者之會合協議、關於其資金由政府向子會社通融、但政府不得直接分配於各子會社、故已決定由滿業通融、向滿業子會社作適宜之通融、再關於滿業子會社活期資金、據二十三日已歸任之滿業田中理事東渡與日本資金當局及金融團体之折衝、據七九資金計畫之政府公債、業行籌備、故刻下東渡中之古海經濟部次長必與日本側之間交換手續、據此界限、資金更已完全籌備、再據如左最近之方針、以滿業籌備關係資金之界限、籌備子會社獨自於日本內地發行公債

一、滿業發行社債由日本內地籌備

二、滿業由興銀借入（但滿業轉匯國內社債）

等、二界限、然此界限、均經滿業、故其子會社自身於銀行之借入金僅爲短期

全日本製粉配給會社 十月初旬開總會

【東京二十六日電】基於二十四日所指示之麵粉配給統制規則、關於設立一元的製粉業者機關、其後以適當的代行機關之全國製粉業者協會爲中心、進行準備、近將擬就大綱、定於十月上旬招致日清、日本、日東、昭和、增田、東福、大阪等製粉協會理事社七社代表、並該協會專務理事橫山敬教氏以下八名舉開創立總會、其名稱及組織業務等如次

一、名稱 全國製粉配給株式會社

一、資本金 一千五百萬圓

一、第一回繳納 四分之一

一、加盟社 三百巴利爾以上十五社

一、業務 購買、販賣

一、職員 置社長、專務、常務各一名

月杪分配之棉布 研討票制分配法

關於前由棉聯、領來之純棉布、計十一件、當由大連布業公會、按各商成績配給等情、已誌本報、但對小賣之票制、仍必須由公會側印就標票並蓋章、而行分發、故於昨二十三日、及二十四日午後二時至五時之間由評議員會、討論一切、故市民渴望之棉布在月杪即可如數配給、但對於街裡與沙河口等地未試用票制、故於分配時難免失於均衡、應從速籌劃適當之分配對策

燃料缺乏 劈材暴漲

在市民日常生活上、所不可缺之燃料、年來因煤炭之配給不足致市民之生活上、頗予以重大之影響、惟於都市中素不實用之劈材、至今亦成爲主要之必需品矣、帘其劈材之市價、因其素乏統制、又値市民之需用日烈、故其市價之昂、自然有增無已、日來之市況、仍然仍示猖獗、每百斤售四圓幾角之大價、據聞現今市內之木屑燃料組合、業已成立數月、對今市中劈材販賣商之如此不法、任意高索市價、對於此等有名無實之統制組合、理應從速加以追逐之方策

張家口由鮮 輸入種緬羊

【張家口二十六日電】東拓張家口支店、基於政府緬羊改良五年百萬隻計畫、該輸入冠爾台爾種牡緬羊與該社德化牧場之在來種交配、以計畫改良增殖、故關於其輸入之事實、本年春以來、已與關係方折衝、近其手續已經決定、故定於本年末、由朝鮮向該牧場、輸入種緬羊一千萬隻

特產有求無應 昨日交易極蕭條

本埠二十六日（昨日）之特產場外交易、因値青黃不接之期、新穀尚未登市、故其市場交易、更呈蕭條、然其存底殆無、而需用者多、故昨日交易、空喊空呼、終於妥市寥々、竟無大量成交、不保格番麥開價爲一〇六〇、義德長賣付、振義興買付、共妥一車、大粒豆開價爲一八四〇、襍粮店賣付襍粮店買付、共妥數百包、番麵開價爲七五〇、襍粮店賣付襍粮店買付、妥數寥寥、豆餅開價爲五二五恒昇賣付、襍粮店買付共妥數百片、高粱糠開價爲一三〇、襍粮店賣付襍粮店買付、仍然妥數寥寥

仲秋節配給麵粉 州內共爲二十五萬袋

日人之大米及滿人之麵粉、乃占生活必需品之重要地位、並且雜穀缺乏、價猶騰昂、故對麵食頗爲一般消費者所重視、關東州實業組合、爲期配給之圓滿計、故採用人口制以資達於均衡、然於端午節時、曾經配給大批之麵粉、一般市民均享麵食而渡節、惟仲秋節行將追近、該麵粉組合側、又在積極籌謀對策、據云、關於仲秋節用之麵粉截至九月十日配給完畢、定爲二十五萬袋之數量（關東州全部）明確再爲發表

八月份麵粉配給 共爲七萬七千袋

本月份（八月）之民需麵粉、日前麵粉配給組合、已函告市內之販賣商、令其早日起貨、以資分售於市民食用、但此回之分配總數量、與諸上次相同、共爲七萬七千袋云

人口陸續增多 所攤數率減縮

關於八月份、配給之麵粉業已陸續配給、但其中販賣店較少之區、仍由攤麵較多之區播往現場、以資分配均衡、惟本局所不同者、即於上次市中未經調查之遺漏戶口、此次完全加入、因此一般需戶人數、亦逐諸而增加、如一區上次六人分攤一袋、二區七人分攤兩袋、此次惟因人數增加、故其所攤袋數、亦有所不同、對其實數、尚難預定、俟調查

菓子實組領到 麵粉五千袋

大連菓子實業組合鑑及仲秋節接近同時該組合員、所需之麵粉、爲製月餅亦必激增、日前（二十三日）由麵粉組合側之申請、已得對方之諒解、據聞此次滿人側所領之數量、乃五千袋、較諸上回約增一倍有奇、各點食商聞訊之下皆紛往領麵、以備製月餅云

因貿易統制強化 埠頭裝卸閑散

對近海夏場綫從應急物資因船腹統制、故配船合理化協議會、曾限定向大連之配船、但關於強化日滿貿易統制、尤其爲關貿聯問題及向大連配船僅限從來前記定航船等運航、因是自五月以來大連港頗呈閑散、尤於近一兩日大連埠頭之入港船（汽船）尤爲激減、據大連埠頭局調查、十九日之作業概況數字如次

	本年	去年
抵埠	一一隻	二〇
離埠	一六	二五
在埠	二三	二九
入貨	二二、四四一（噸）	三〇、八二二
出貨	二〇、五一三	二七、五九七
出勵工人	八、二一四（人）	一〇、四二三

比去年同日頗示減少、但二十日入港之船舶、汽船僅爲十八隻、二十一日減少十七隻、再所停泊之片戢船頗多

一擲輸出第一主義 繊維工業再編成

【東京二十六日電】爲輸出產業發展之繊維工業自事變以來、對於輸出第一主義、有所改編、已於外貨獲得之第一線而活躍、但歐洲大戰之勃發、因輸出市場必然狹隘、同時關於日滿華之衣料政策之確立、與其需給關係之再檢討、相輔而行、終將成緊要之問題、因此商工省由新之角度、而行繊維工業之再編成、以日滿華集團在內之國內需要置爲重點、決行一擲從來之輸出第一主義、而斷行積極的政策、即商工省由於東亞共榮圈確立之觀點、對於日滿華經濟集團、頗爲重視、故對棉花、繊維、生絲、柞蠶絲、羊毛、麻等之繊維資源、決行綜合的調查、近將分爲日本內地班、滿華班之調查員、預定實地調查、其餘南洋方面亦行同樣調查、然於資源調查之同時、對於企業方面之整理、當然亦加考慮、惟以繊維局長之更迭爲契機、而繊維政策之轉爲活潑化、頗堪注目

膠皮鞋市況

時値秋季、金風日漸爽涼、同時民衆應時所需之品、亦漸轉入活動之境、如膠皮鞋者乃秋令暢銷最盛之貨、尤其於非常時下皮革不足、及市價之昂、民衆對其試購之熱、甚形普遍、近幾日因各地之販賣商、爲備應時之待沽、已有趁此購入之象、故此期沈滯數月之膠皮鞋交易、亦漸轉趨於活躍之勢

前場商況 大條與匯兌

（八月二十四日）

倫敦銀塊 同期貨 紐約銀塊 美英匯兌 英美匯兌 英日匯兌 美中匯兌 英中匯兌 英法匯兌 鐵鋼股票 阿那克答 [illegible]

◇神戶匯兌 日美 賣 買 / 日英 賣 買 [illegible]

◇支加哥小麥 九月 十二月 [illegible]

◇美棉換算（漲一角） [illegible]

◇印棉換算（落二角） [illegible]

雜糧行市

◆雜穀現貨行情（八月二十六日）

品名 參考價：大麥 小麥 包米 小豆 花生 元豆 綠豆 江豆 [illegible]

品名 參考價：蕎麥 滿米 小豆 赤小豆 白豆 雜豆 江米 大米 [illegible]

股票與商品（八月二十六日）

◇大連長期股票 現物 成 二九六 期物 二九八 收 二九五 二九七

◇短期股票 放盤 大價 小價 收盤 [illegible]

◆奉天滿取市況 放盤 收盤 大價 小價 [illegible]

午前放盤、雖然不變、但一般人情、呈惡化、是乃日本內諸股下跌所致、其後因主力股票復轉精神、市況始略呈活躍

▲市況 ▲現貨 [illegible]

◆大阪綿布（八月二十六日） 龍C 六一五（六九〇） 軍人 六二〇 鷄島 五三五

◆大阪棉花 八月 — 九月 — 十月 — 十一月 — 十二月 — 一月 —

◆大阪綿布 [illegible]

◆橫濱生絲 [illegible]

◆日銀結匯（八月二十六日） [illegible]

◆中銀結賬（二十三日） 項 數目 比昨日：發行額 正貨準備 存款 放款 匯外殼行 紙幣 鐵幣 存款 放款 [illegible]

後場商況 股票與商品

（備考）金建、裝新蔴袋帶皮之價格、包米、落花生、蔴子仁、撒餅爲蔴袋、蘇子麻袋帶皮百斤之價格、落爲百斤去皮無容器

◆大連長期股票（八月二十六日） 五品 放 現卯 三九四 期卯 二九六 收 三九二 二九五

◆短期股票 放盤 大價 小價 收盤：大新 東新 鐘紡 新鐘 滿業 帝人 日魯 郵船 商船 東電 日糖 日鑛 日石 日管 滿鐵 東料 大新 電新 同新 滿化 土木 郊外 [illegible]

◆奉天滿取市況 午後放盤、頗呈精神、於諸價格裡已行下跌、現貨交易不振

大連 流行適宜 三東旅館 不老街一八一 電話㊂四九五七

奉天實踐簿記學院招生（原名滿洲高等簿記學院）
開學日期 九月十日
招收額數 速成科六十名
修業科目 簿記（商業、會社、銀行）、會計學、商事要項、法制經濟、商業算術、珠算
遠道學生設有宿舍、備有簡章函索附郵票貳分即寄
奉天市瀋陽區小南街四段一〇四號（バス小南邊門下車）電話四三四五〇番

全國國醫函授首席 中國國醫函授學院 真實 續招 各級 免費 學員
本院十大鉅冊一國醫標準講義一能分千科、可裝萬冊、自設印刷部鉛印精美、裝訂整齊、編纂者皆海內知名醫師、時間經濟之損失、已不可勝計！▲函索詳章附郵票二分、▲院長醫官兼天津市府正取大字第十二號執照醫師馬樂三大夫
院址—天津英租界廣東路福安里二十號大樓

大連 中央文具店 浪速町五十四番地 電話二六五五五番

著名相命家神算靈機子
本相士生平所精者星相一道也自幼至今二十餘載幼年嚴親教示中年經師指導並且自用苦心研究、以及多年經驗因此數理精通 [illegible] 現寓榮町二番地中央旅館二樓二一七號

河南相士 天微客（現遷寓西崗平和街中央旅館新館二樓二〇二號）（電話三一四三五）
余自來連埠設八字八卦、諸君往返、各界閱覽 [illegible]

隆中策命理專家到連
星命玄奧歷歷不爽、終身事業榮枯決目前、順逆從違禍福休咎、因而趨避 [illegible] 鄙人 隆中策

由京新到 預言家保險卦到此（1）
本術士、幼習星相、壯遊南北、各處訪友、二十餘年、深得名人指導 [illegible] 現寓大連西崗新大街北頭裕豐旅館樓上

介紹上海 蒼嘯虹女相家
敝人等素喜研究命相一道、在上海天津北京各大商埠、以及大連之有名相家 [illegible] 介紹人 瓦房店泰華 陳馨亭 大連順興棧 張 主人 現寓大連監部通悅來棧二樓 上午十點開硯下午十點止

廣東伍伯年祖傳相命
本相士以直說直批、得名、故自前年至今、顧客不可勝數、名噪遠近 [illegible]

各地通信

爲確保人的資源 牡市佈成防疫鐵陣

【牡丹江】虎疫襲來之警報。傳遍全滿之時下。莫有不談談虎色變者。是以國都新京。國際都市哈爾濱。水鄉吉林。古都奉天等各大都市。無不在積極佈成鐵壁防疫陣。力謀人的資源之確保萬全策。伴此防疫呼聲勃起之際。擁十六萬人口之東滿雄都大牡丹江市。爲鞏化防疫網。而期一朝虎疫潛入。有所措置。市防疫委員會特於十七日午後一時在警察醫會議室。召開第二次防疫委員會之緊急會議。於市公署。鐵道局。及各機關各會社全委員出席之下。首由松岡者保健科長說明邇來省下傳染病發生之情況。並虎列拉豫算對策之樹立。以氏市竹內保健衛生科長說明哈爾濱防疫策之概況。嗣開哈左記六項之愼重協議之結果。乃決定分成兩期之防疫對策。議題如後

△情報之交換
△虎疫發生時之措置
△豫防注射之計畫
△由虎疫流行地來往者之檢疫
△旅行死亡者之處理

第一期豫防
△豫訪宣傳 憐接地發生虎疫時。則按左記要順實施之
△蔬菜販賣。豆腐製造。菓子業者料理屋。特殊飲食店。旅館等場所之消毒及豫防注射
△市內各醫院配布免費豫防疫。豫防注射書。同時並由新聞紙無線電。宣傳豫防法
△對虎疫發生流行地來往之車船客人。實施檢疫豫防注射。以杜絕惡疫之來源

第二期豫防
市內發生虎疫時。實施左列各項
△依平時體制之防疫機關編成虎疫防疫機關
△對虎疫發生場所及患者豫防之處理（患者之情勢認爲必要時對其附近住民家屋實施消毒。注射。並疫菌檢索）
△虎疫患者行路死者之屍体之消毒及處理
△臨時實行檢病的戶口調査（發現患者及容疑者之處理）
△設置患者及健康者之收容所於勞工協會及市救濟院
△勵行蔬菜及果物之消毒
△獎勵蠅之驅除
△禁止生食魚貝類
△施行平時之淸潔方法。以上除防疫當局協同地方關係機關徹底實施之。並要望一般市民亦本諸上載各項而實踐之云

教育映畫 定期蒞海

【海城】教育映畫將於本月末日蒞海公映。開會場現已擬定將假山東會館地址實施公映歡迎各界之參觀云

徹底實施國勢調査 各街村舉行講習會

【寧安】爲顯揚日滿一德一心精神。訂自本年十月一日。全國一齊舉行之臨時國勢調査。寧安縣公署爲愼重實施起見。會壘次實行講習。今次又爲調査施行時之萬全計。對管下各街村。開拓團。及訓練所之指導員。調査員。預備員等。預定由八月二十八日起。按規定日程向指定地點出發。分別從事指導講習。全体分爲六個班每班三人。依左記日時及場所進行云

寧安縣。各街村臨時國勢調査講習會日程表

第一班班員。王街村股長 李警佐。李教育股長
指導地區
寧安街。北安村。張家村 八月二八。二九兩日間。場所寧安街
溫春村。八月三十。三一兩日間。場所本村
楡樹林子村。九月二。三兩日間。場所本村
臥龍村。九月五。六兩日間。場所本村
盧家村。九月八。九兩日間。場所本村

第二班々員。中園光義。林富新。關鴨託（協和會）
指導地區
東京城。關堡村。八月二八。二九兩日間。場所東京城街
馬蓮河村。八月三一。九月一日兩日間。場所本村
鹿道村。九月二。三兩日間。場所本村
鏡泊湖村。九月六。七兩日間。場所本村

第三班々員。于行政科長 田上巽。李志恒
指導地區
依蘭村。八月二八。二九兩日間。場所本村
海浪村。八月三一。九月一日兩日間。場所本村
新安村。舊街村。九月三四兩日間。場所新安村
石河村。九月六。七兩日間。場所本村

第四班々員。未本股長。關慶寅。麗教育館長
指導地區
海林村。海南村。八月二八。二九兩日間。場所海林村
山市村。八月三〇。三一兩日間。場所本村
橫道河子村。九月五。六兩日間。場所本村
北甸子村。九月五。六兩日間。場所本村
佛塔密村。八月八。九兩日間。場所本村

第五班々員。秦喜章。奧谷正六。郭雍民
指導地區
蘭崗村。八月二八。二九兩日間。場所本村
七間房村。八月三一。九月一日兩日間。場所本村
胡燒鍋村。九月三。四兩日間。場所本村
沙蘭村。九月五。六兩日間。場所本村
和盛村。九月八。九兩日間。場所本村

第六班々員。趙文慈。中川信一。富樫良助
指導地區
青林村。八月二八。二九兩日間。場所本村
仙洞村。△八月三〇。三一兩日間。場所本村
柳樹河子村。九月二。三兩日間。場所本村
二道河子村。△九月六。七兩日間。場所本村

瓜秋枯萎 園主遭損失

【公主嶺】光陰似箭。日月如流。轉瞬之間。早已立秋。所有瓜菓梨桃。業已先後登市。而一般人民爲食新味。爭相購食。是以價格。隨之上漲。以致小販。利市三倍。惟有甜瓜。登市未久。而其秧葉即現枯萎。精神頹靡。致使瓜秧不生。甜汁不厚大有枯死現象。園主不但連唉運蹇。而且損失立至現在市上雖有。其味不佳殊遭顧客之白眼。似此足證本年。瓜菓收云欠

康生院不敷佔用 擬增設收容室

【長嶺】查阿片麻藥斷禁政策。會以康德五年一月一日爲始。開始推行。迄至本年（第三年）已入於實行期。縣當局爲把握實在癮者狀況計。會努力於登錄及未發癮者之再檢討及潛在癮者之調査。工作積極幾無隙日。本年五月末現在之狀況。計登錄癮者六百三十五名。未登錄（僞申報）癮者八十三名潛在癮者約百名。共爲八百人以上。是以對此等癮者之救療機關康生院加以注意。使該院之內容外觀特別整備。自本年四月開院以來收到意想以外之成績。收容定員僅爲二十名而收容室時現超過滿員之狀態。實感功虧一簣。故禁煙保健當局痛感收容室之不足。似有再行增築可收容十名乃至二十名癮者收容室之計劃。以期充分之救療。該院首以未登錄癮者爲前提。而自發入院者。已有五十五名之多。其中戒斷退院者已有三十三名。餘均在院中救療。此等更生退院者。均立呈康健。体格魁偉。精神表現活潑。莫不喜形於色。極度歡欣。滿腔感謝該院之待遇優色及醫師等從事員之熱心可謂口碑載道云

且於本日午後赴南門外之勇士墓前。暨東門外之忠魂碑前設壇致祭。並在街道兩側放散路燈。人如潮湧。語況難描。所謂笙簧之韻悠揚。更助以喧天之鑼鼓。而燈月光相映。實足慰幽靈於地下云

【又訊】本縣佛教會。發起盂蘭盆會。其宗旨。場外設備各事。已如既報。惟該會於當日午正十二時致祭。一、肅立。二、國歌合唱。三、獻香。四、捧讀表文。五、誦經。所有參加者。爲憲兵分遣團高團副。稅捐局支局長。中央銀行王經理。及一般軍政機關代表。次第拈香致祭。並各贈有花圈及輓聯等。其會場設備。右側法壇一處。爲誦經之用。左側席棚一處。供俸爲國捐軀之靈牌。且聘有道經一班。實行超渡亡魂之工作。並設鼓樂棚兩處。以號召一善般男信女。故一般市民爲超拔先人或戒除烟酒者。不下二千餘名。

紳商善男信女二百餘名。以完成此慰靈大祭之式典云

女烟客換烟被捕

【哈爾濱】道外十六道街新世界旅館。住有女客卞蓉初（四七）原來領有鴉片吸食證。每天到第六號管烟所吸煙。假吸煙爲由暗將其私煙頂換官煙。其私煙是料子。以僞亂眞。換出則帶至呼蘭私賣。頗獲厚利。事機不密。竟爲警察廳煙務股偵知。乃至新世界。將其逮捕。同時搜出煙膏三十餘兩。煙具一套。帶去治罪矣

滿畜產業開發。畜產增殖計劃。須以濱江省爲中心。故先與濱江省次長源田松三氏會見。討論各項進行辦法。昨十九日。視察哈爾濱市內。畜產加工所。緬羊改良場。種馬場。等處。以作參考於當日午後六時。假座哈爾濱驛前大和旅館。召集軍省。各方畜產關係者。並雙城。五常。呼蘭。各縣畜產主務者。開催座談會。藉以徵求各方面之意見。樹立畜產改良研究增殖之對策。於此項使命完了後。預定今明日間。離哈歸京云

柞蠶增產計劃遂行 民生安定萬全進行

【海城】縣產業科當局茲查柞蠶織維國策之遂行上並與山間農民生活之安定及作爲現金收入之方法。而柞蠶業之重要性。不必再言矣。現爲增產計劃之遂行。及救濟山間之農民而大有攷慮。不惜萬全之努力。以進行之然與本縣之柞蠶地帶。爲第一。二。三。四區。即王石。八里。英落。析木岔溝。牌樓。馬風。白石等四區八村。於面積上觀之。約占全縣二分之一。而關於農民之人口數。約有二萬人（三、三〇〇戶）之多。而對此多數之農民所謂福利民福。乃皆由各關係之街村長。及縣或關係之諸會社團体等之協力。以期優良繭之多量生產。而作爲目標者也
（一）技術之指導
（二）資金之貸與（低利）
（三）種繭無利息貸與之
（四）食粮之配給
（五）其他生活物質之配置
對於右列各順之方法。已由縣分令各街村遵照矣

國本奠定 詔書奉戴式

【安東】市公。署於日前頒賜國本奠定詔書奉戴式。擬於二十四日午前九時在署內舉行而其舉行之場所有二。如降雨之際。在署內舉行。如無雨時。則在庭前舉行其會序列左。
一、署內舉行之會序
一、一同肅立
一、向國旗敬禮
一、國歌合唱
一、建國神廟遙拜
一、宣讀國本奠定詔書 市長副市長
一、市長謹話
一、副市長謹話
一、禮成
一、前庭舉行之順序
一、一同肅立
一、國旗揭揚
一、向國旗敬禮
一、國歌合唱
一、建國神廟遙拜
一、宣讀國本奠定詔書 市長副市長
一、市長謹話
一、副市長謹話
一、禮成

【又訊】沐國本奠定詔書頒賜之榮省下各市縣協和會地區本部。於所在地同於二十四日午前九時舉行詔書奉戴式云

縣公署實施第二回 鴉片斷禁宣傳工作

【安東】基於阿片斷禁政策實施。本年底第二次鴉片斷禁宣傳期。圖禁烟思想之普及徹底。共同急速禁烟。運達成斷癮之實效並防止新癮之發生。力圖弊風之漸滅根絕。安東縣公署特擬左開阿片斷禁宣傳實施計。特派員赴鄉下各村作徹底宣傳工作。其要領列下。
一、斷禁宣傳之期日及場所自康德七年八月二十三日至康德七年九月一日十日間日程俟下例實施
二、宣傳方法
一 旗行列一般民衆及小學生
二 宣傳單撒佈
三 講演會（斷禁講演）科長一名其他一名
四 懇談會村有志者及村屯長以上
向宣傳當日縣下各學校教師對兒童須作阿片斷禁之訓話
三、宣傳班
一 班長 縣長或副縣長一名
二 班員 教育科一名
三 班員 警務科二名
四 班員 行政科（煙政股二名及三名）

宣傳日程表
八月二十三日 金 陽山城
八月二十四日 土 五龍背
八月二十五日 日 安東
八月二十六日 月 九連城
八月二十七日 火 大東溝
八月二十八日 水 北井子
八月二十九日 木 黃土坎
八月三十日 金 龍王廟
八月三十一日 土 合隆村
九月一日 日 歸安東

大迫畜產司長 蒞海視查

【哈爾濱】中央興農部。畜產司長（前哈爾濱副市長）大迫幸男氏。偕同安達馬疫研究處々長。於日前來哈。其任務。爲使北

校長任命視事

【海城】縣公署。現已發令。任命教諭趙廷毓。爲海城街公立民生國民學校長職務取扱。任命教諭劉慶恩。爲老邊村公立金家屯國民優級學校長。現已分別視事矣

準備舉行 秋丁祀孔

【牡丹江】八月一日爲秋丁祀孔之辰。牡丹江省公署已奉到中央民生部之訓令。現已通令管下各市縣屆期一律例行隆重之祭祀式典。以聊表吾人追念崇拜至聖先師之眞意。牡丹江市公署仍假市立育國民優級學校舉行嚴肅之祭典一切儀式正在積極準備中云。

烟政股長轉視學

【法庫】本縣視學郎成志奉調轉勤西安後。迄未委人。茲派本縣煙政股長胡廣淸氏接充。胡氏充職教育。歷有年所。會任小學中學教師。在升任煙政股長前。係教育股屬官。富於辦學經驗。故此次轉爲視學可謂適材適所。而駕輕就熟。辦教育事業。亦發展可期云

國兵民籍法講習會 在省署禮堂盛大舉行

【齊齊哈爾】時値國兵法民籍法實施之際。爲使市縣旗及街村之事務担當者徹底理解以圖適當正確之運用起見。定期於省公署禮堂舉行講習會。茲將講習要領事項分誌如次
一、日時 自康德七年八月廿八日至九月二日六日間
二、地址 龍江省公署禮堂
三、講習事項
一 民籍法關係事項
一 國兵法關係事項
一 軍事援護及軍事優待關係事項
四、講習者
齊々哈爾地方法院第三軍管區兵事處協和會及軍人後援會各担當者
五、受講者
受講者爲各市縣旗國兵民籍事務担當者日滿各一名講習中預定隨時使受講者作筆錄作業
六、省外參加者
地方處治安部司法部及民生部各事務担當者並龍江省國兵法國民指導委員會事務局之關係者
七、預定如左
八月廿八日民籍法
八月廿九日同
八月三十日國兵法關係
八月三十一日九一日同
九月二日綜合懇談會
八、携帶書類
各市縣旗之收講習者須携帶左開政府公報
一 康德七年八月一日第一八八一號國兵法同施行令
一 康德七年六月廿日第一八四五號部令國兵法施行規則

中元節舉行慰靈祭 超渡日滿將士亡魂

【海倫】本年八月十六日（古七月十五日）爲我國中元節之辰。本市理教會每屆是日。輒舉行盛大盂蘭盆會。由該會會長張英閣副會長陳達權趙德純及領正張著詩等。共同發起辦理。而以軍警各機關爲後援。設壇誦經。超拔日滿陣亡將士之英靈。並渡九幽十類孤魂。早升極樂世界。因於是日午前十一時鄭重舉行慰靈大祭。誦經伐鼓。嚮遏行雲。由各

期使煤油配給圓滑 改訂配給辦法

【錦州】關於不圓滑。煤油之配給。實乃不道德國民之造成。煤油小賣人組合。對此乃引爲遺憾。致於本月初。停止配給。而行樹立圓滑對策。事項之討議。結果。杜絕購領者之弊病。改訂配給辦法。於月廿二日起始。發給配給年表。計於八月份起用該表。准需要者。申請詳細填報理由。需要量。住址外。用錢五分買表。按表所列各欄填後。由區街排長蓋印證明後。再交配給組合。經全般審核終了而支配充分數量。每月行兩次之配給至期持表付油現市民需要者爭購年表中一俟填報完竣。即於下月上旬。開始配油。該組合經此次之整頓。改訂辦法使虛僞無從入手。此後遂日圓滑矣云

鄰保委員第一次協議會 趣旨與日程

【新京】關于我國擬于本年十月中擧開全國鄰保委員第一回協議會。其概略早漸次于本報披露。玆更將其詳情。趣旨及日程等詳細登載以供觀覽

第一回鄰保委員全國協議會召開要領

一、趣旨
我國鄰保委員制度。其實施地區迄至去年底已普及於全國各市。今年又將普及於各主要街。然欲達成本制度所期之目的。非先謀委員之人的整備及素質之向上不可。因之以指導養成委員爲主眼。自本年起擬每年召開鄰保委員全國協議會。以達成本制度之使命

二、會議事項
1、民生部大臣之諮問事項
（一）鄰保委員制度之强化助成策如何
（二）依鄰保事業都市救護之徹底策如何
2、希望事項
（一）對行政官廳之希望事項
（二）對官公營社會事業設施之希望事項包含官公營醫療施設
（三）對私設社會事業設施之希望事項
3、研究事項
討議研究各都市所提示之模範的辦理實例右項實例新京特別市提出三件以上

三、期日場所及出席人員
1、期日 康德七年十月十七日（木）十八日（金）二日間
2、場所 新京協和會中央本部大講堂
3、出席人員 總數二百人分配如左
（一）鄰保委員 十一三人（總數）
新京特別市 一五人。鐵嶺市 三人 齊々哈爾市 五人。錦州市 三人。吉林市 同。四平街市 同。佳木斯市 三人。公主嶺街 二人。牡丹江市。同 延吉街 同 哈爾濱市 十人。通化街 同。安東市 五人。農岫街 同。奉天市 十人。寶甸街 同。撫順市 五人。本溪湖市 同。遼陽市 三人。承德街 同 鞍山市 五人。王爺廟街 同。營口市。同。海拉爾市 同
（二）地方職員參加數 四七人
省關係職員（各一人）一四人。市關係職員（各一人）一七人。縣旗關係職員（同）八人 街關係職員（同）八人
（三）中央關係者數。三十人
（四）來賓出席數 二十人

四、議事日程
第一日
自午前九時至午前十時 開會式
自午前十時至午前十二時 諮議事項協議
自午後零時至午後一時 晝食
自午後一時至午後三時 希望事項協議
自午後三時三十分至午後五時三十分特別講演
午後六時大臣招宴
第二日
自午前九時至午前十二時 研究事項協議
自午後零時至午後一時 晝食
自午後一時至午後二時 閉會式
自午後二時三十分至午後四時社會事業關係映畫會
第三日
市內社會施設見學（十月十九日午前中）
備考
一、第一日之特別講演爲日本方面委員權威者之講演
二、於閉會式由厚生司長致詞示以本會議之綜合結果並激勵委員將來之活動
三、於映畫會開始時由保護科長致詞

以上則爲其完全之要領。按我國施行此隣保委員制度。乃在使我國民生上。有特殊之完善。並處々得以發揮王道樂土之精神預想此次全國鄰保委員協議會。必當有進一步之發展與邁進云云

【又訊】爲準備出席參加全國協議會。新京市方所選出之鄰保委員。特於八月二十三日午後一時於市署第一會議室由市社聯召集開準備討論會議。以準備出席之一切云云

天然災害發生 縣飭報告連絡

【海城】縣產業科當局。爲前曾通飭縣境各街村。關於如有發生風。雹。等天災害。旱。水。得即時報告與產業科連絡。茲將其調査報告要項列下。（一）作物別。（二）水雹旱風等害（三）被害面積。回復可能面積。及回復不可能面積。（四）災害發生日時。（五）其他

肺病吐血 益壽丹 其效迅速

▲從前死於肺癆病的都是寃枉死的目前患肺病的都可以不死 益壽丹治一二三期肺病有藥到病除之功數千年來無藥可醫的肺癆病有了救星

肺癆病不難治 益壽丹非奇藥

難在不能收破肺癆菌 奇在殺菌化痰淸肺理氣功效力

▲肺癆菌繁殖於肺部所到之處便破壞損爛成空洞故極難治療益壽丹藥力直接達於患部而殺盡肺菌故無論一二三期肺病均能克奏奇效即無病者亦宜豫防洗服益壽丹以避免肺病之傳染可保終身無病延年益壽也

定價 每盒十二付國幣五元 外埠函購加郵費二角

奉天市小北城門外西頭電車路道北 益壽丹總本鋪 國瑞藥店

地球牌 人人必備 萬人油

外科主治
刀傷磨傷 牙痛耳痛 紅斑麻疹
挫傷咬傷 痔漏出血 手足酸軟
火傷燙傷 毒蟲咬 胎毒潰爛
凍瘡裂傷 疥癬各瘡 毛孔發癢
頭暈目眩 頑癬汗斑 狐臊腋臭
腰骨節痛 化粧潤膚

總批發處 環球公司

連載組畫

朱柏盧先生治家格言（二）本畫十三字組成 謎底下期揭曉 上期係（朱柏盧先生治家格言）九字

△二十四孝四幅聯 △四大古人四幅聯 每堂定價八角 介紹五堂贈畫一堂 郵票印紙代金均可 詳章附郵二分即寄 (2)

兩大預約（朱子格言四幅聯）（聖賢格相四幅聯）半價優待

兩種新畫定於（十一月一日）出版現已開始預約每堂定價八角先期預約每堂祇收半價四角每堂加郵費一角介紹預約五份者贈本畫一堂詳章附郵二分函索即寄 投營口地利街 敬墨林

瘧特靈

（適應症）主治瘧疾間歇熱一日瘧 二日瘧三日瘧冷寒熱交作 則戰慄熱則如灼頭痛身痛口渴嘔吐面黃瘦不思飲食 功能殺除瘧疾原菌以瘧疾續發症脾臟腫大神經痛結膜炎等症均有特效每袋八角各埠藥房均有代售歡迎外埠同業代理章程函索即寄

奉天鐘樓南 宇宙製藥公司

鮮滿貿易公司 電話二八四六番

錦州市三笠街二（大信洋行前便）

朝鮮特產物各種 直輸入雜貨食料品 卸商

洋蠟肥皂類罐桶類挂麵朝鮮紙類 草履類竹簾類海產物一概批發

緊要聲明

啓者敝人領名大照二張計地五十畝民國二十年押孟憲芳手伊家搬往濱縣嗣不知住處將照帶去至今未來新見報火速携照前來敝人備錢贖照舊歷八月十五爲期過期不來將該照作廢請縣署另發新照特此登報聲明

山城鎭 李慶林啓

安東長豐棧解散聲明

敬啓者情因各股東意見不一致 無意經營刻下將安東一部份完全結束所有內外支欠統由莊河縣大孤山長豐德負責人員同時 解散如後發生意外概不負責而大東溝長豐棧及華昌鹽棧同時出兌一且債務由大東溝長豐棧仁記負完全責任不與長豐棧相干對於以前担保一切事宜一並撤廢特此聲明

安東長豐棧股東 長豐德謹啓

舒肝心胃丸

專治男女噎膈轉食嘔吐酸水時常打膈心腹膨悶兩脇攻心刺痛心胃脹痛心腹積聚腹有病塊硬痛食積水積虫積寒積脾腫臌症大肚青筋九種心口疼痛肝氣不舒消化不良飲食無味大便秘結停食停水肝胃火盛凡係因氣因食所得各病服之百用百效功能開胃健脾開鬱化滯散積消聚平肝順氣散癥除瘕增進飲食潤腸通便之良藥也每盒一元牛打五元外埠函購不收郵費亦無論多年如何重病皆能治愈

總發行 奉天城內大南門裡路東 新大陸藥房 (2)

奉天 漢英女子打字學院招生 不放暑假

本校有十三年的歷史全滿服務學生數千人各種打字機五十多架畢業時本校力爲推薦職業

程度 國民優級卒業以上或同等學力者
年齡 十六歲至二十五歲（外城入學免試）
入學 隨到隨收以百名爲限
期限 四個月卒業
簡章 函索附郵票二分即寄
地址 奉天市大南門裡警察署南胡同 電話㊃二五九四番

仕媛們 有意添製應時服裝？

敝店茲特辦到 各種流行衣料 花色新穎鮮妍 適逢夏季各貨 一律破格大減價 良期無多 請早光臨

奉天浪速通十番地 印度綢緞商 布路洋行 電話㊂六四七四

櫻花 (2)

輕重工業用潤滑油類

車軸油 機器油 汽缸油 馬達油 旋盤油 洗滌油 錠子油 水晶油 化粧品油

地板油 皮帶油 黃油 華士林 發電機油 床油 變壓器油 油漆塗料 一般副產品

股類油 櫻花商事公司 輸入總發賣元

直 本店 奉天市大和區協和街五段一四號 電話(2)5478・3279・1039

支店 新京特別市日出町六丁目貳番地 電話(3)2504・4901 (2)

華北版

調查教學情形

【北京】教育總署爲明瞭華北各地中等學校之校政教務一切情形。日前特頒發。調查表分令各省市教育廳局。轉發各校着令赶日塡寫呈覆云

注重社會教育
省令各縣積極推行

【煙台】登州道公署。昨奉省公署訓令。以社會教育爲國之基礎。關係重要亟待推行。嗣後即以各該縣。推行社會教育遲速爲考成。道署奉令後。特於昨日通飭所屬。並將於日內轉飭各縣遵照。玆誌令文如後。爲訓令事。查社會教育。所以直接指導一般民衆。或因勢而利導。或誘掖以獎勸。除文育以啓民智。正人心以培民德納入正軌。唯在潛移默化移風易俗。端賴風行草偃是故同去。則屬民讀邦法載諸周禮。孟春遒人。以本鐸徇路。列之尚書。良以民爲邦本。本固邦寧。欲固國本。自應首重教育而化民成俗。尤以社會教育爲先。社教在平時關係旣以至重且要。况復現値建設東亞新秩序之際。首應糾正民衆思想。强化興亞理想。俾有正確之認識徹底之瞭解。然後方能努力反共。剷除障礙。獻身興亞。推進新政。因爲社會之實力。唯在一般民衆而一般民衆之導師。厥爲社會教育。是以社教事業。實爲興亞之基本工作而社會教育之推行。亦即興亞工作之進展在今日之下。較任何事業尤關重要。所以本公署。對於社會教育之推行。不遺餘力。業已三令五申在案。奈近據視察報告。其認眞辦理者固多。而因循玩忽者。亦復不少。竟有社教機關。職多兼任。敷衍塞責。空懸招牌。形同虛設。似此玩忽情形。殊違本公署重視社會教育之深意。爲此特再切實誥誡。今後務各本實事求是之態度。抱埋頭苦幹之精神。從速整頓社會教育。積極推進興亞建設。共向「光明發至山東」之標的勇往邁進。將來各縣政績即以社會教育推行之遲速定其考成除分令外。合行令仰該道尹切實督飭整頓情形。隨時具報。以憑查核爲要。此令云

王新民會長就職
于市長致電祝賀

【唐山訊】唐山市長于文成氏。以王委員長。兼任新民會長。特致電祝賀。玆致電文如下

華北政務委員會委員長王鈞鑒。側聞鈞座。兼任新民會會長。行見納民軌物。薄海同欽。導群倫普天共慶。肅電馳賀。虔祝崇綏。河北省唐山市々長于文成叩元印

故都慘殺案三起
自殺被殺情節各異

【北京】永定門內粉店口住戶鄭海泉。年廿九歲。素以經商爲業。會經娶得費氏爲妻。結褵二載。費氏年方花信。貌美性蕩。不安於室。與一名史振升者發生好感。日久風聲外洩被鄭將男女捉獲。在地方法院成訟判史某徒行四個月。費氏判徒行兩個月。由是夫妻感情日劣。費氏於數日前。刑滿被赦。對史某並不忘情。竟備錢物往監獄探望史某。事畢即行歸寧。鄭查知後忿極。昨十八日十時許。往東鐵匠營十八號。尋費氏質問。因相衝突。鄭某氣憤竟以菜刀。將其妻頸部砍傷三處。血流如注。即時暈厥。經鄭報警馳來。將鄭捕獲。問明原委。解往分局訊辦。費氏已送市立醫院治傷云

【又訊】崇文門外臥牛灣八號。住戶徐文福。年廿二歲。順義縣人。在蘇洲胡同某洋行服務。徐常至其盟兄祁十方家中。與祁妹秀芳。年廿歲。感情甚佳。徐欲與秀芳結爲終身伴侶。徐氏不允。爲徐另定親事。擇於舊曆七月十七迎娶。祁女聞知。即至徐家吞服鴉片意圖自殺。經人查覺。除報警將祁秀芳送經協和醫院救治外。徐祁兩家。已在地方法院成訟云

【又訊】崇外拐棒胡同二十四號住戶。馬雨田年四十餘。其妻張氏。年三十四歲。素好談笑。十八日下午三時。與鄰戶董長明戲謔。被馬某撞遇。當疑其妻與董有不淸之事。頗爲氣憤。當將其妻毆打。經究詰實情。張氏不認。經鄰人多方證明。始氣消出門。其事適被董某聞悉怒極。將馬尋獲。當以菜刀砍傷馬之頭部甚重。當時暈倒。經報警將董拿獲。受傷人送往病院治療云

特寫　欒城縣政之一瞥

縣公署的頭門。坐着些歇涼的百性一眼看去。很容易想到「官民一致」的那句話。過了大堂。到了二堂。堂前懸有了丁卯桂公超萬所寫。並有閱里孔會熙題字的一付對聯曰。「我如賣法腦塗裡。爾敢欺心頭有天」。字數不多。給人的衝動特別重大！「離家三步遠。別有一鄉風」欒城的模樣已說得大蓋了。現在再說到縣知事張化五。顧問三瓶先生。在最近所推進的縣政據所知者。誌之如後

欒城的面積並不甚大。寬長僅只三二三。〇三三方里。人口總數「一〇。一四六口。其中男子五八。八五四口。女子五一。二九二名。古爲列國。欒武子封地。所以叫作欒城。並且據說還是蘇東坡的故鄉呢。他的家就是現在的蘇丘村。欒城的縣城不大京漢鐵路由縣境饗輝村經過。事變時。徵民夫築有石德路。北抵石門。南達趙寧。是縣公路的主要幹線。往來商賈。大小車輛終日來去不絕。此外又有欒棗。欒徵。欒趙。欒故欒實。欒元。及環城等警備公路。所以交通極爲便利。以上是關於交通建設的狀况。至於

△電話設置　事變前所有的電話。事變時完全損壞了。後來經過幾番的整理才把外四區及城內各機關所用的電話。完全架設成功。爲了消息靈通。現在正在計劃對於境內各重鎭亦將設置電話。以作連絡呢

△提倡造林　去年會患水災。今年又感建築的木材缺乏。所以縣知事和顧問決意責成建設科。計劃將全縣各村隙地。及公路兩旁盡量植樹。不但防旱防潦充裕木材。而且全縣綠化。在空氣上。在美觀上。也有意義

△鑿井防旱　全縣土地水田多而旱田少。對於小旱雖不至於影響收穫。而一且大旱。却於收穫影響不少。爲了有備無患。商同華北棉產改進會。貸與鑿井款項二萬二千五百圓。同時省方亦可貸給鑿井款二千五百圓。若是領到。就發給農民。約可鑿井八十眼左右

△改良棉產　縣公署。爲改良棉產。增加生產特由棉產改進會借到優良種子九萬四千餘斤。轉發各村以期推廣植棉。並在縣農場設立原種圃。種植棉花試驗品種。好作各村農民植棉的模範

△教育推進　一、事變後各級小學均陷停頓狀態。經張知事積極推進。逐漸恢復。現有簡易師範學校一所。學生四十六名。一年修業。本年六月即可卒業。然後分派於各小學校担任教職員。惟現奉省令停辦。本次畢業。不再繼續招生。二、縣城內現在有縣立小學一處。本年秋季。擬添招高級一班。鄉立中心男女小學一處。男女三班女生二班。共有學生二百五十名。秋季並擬兖招女子高小一班。現在已經開始招生。三、鄉村小學。因爲治安確定。所以也逐次恢復開課者。已有八十五處。教員八十八名。學生二千四百六十六名。教材一律採用新民教科書。四、社會教育。亦在努力提倡。城內立有新民教育館一處。內分教導閱覽。事務三組。因開辦伊始。僅有書報。正擴充充實中

△警備夏防　夏防吃緊之際。縣公署特增加四區警察分所。分配縣警備隊與警察於各區。以防匪類活動。同時並將保甲編製完善。各村自衛團亦均成立所以治安方面。穩如磐石蒙友軍援助。百姓無絲毫顧慮

△預防霍亂　防疫委員會長。由知事張化五氏兼任對於防疫流行。保民健康澈底行之。由本年七月九日起。舉辦普遍大規模的防疫注射。先在內四關開始。繼向鄉間推行。新民會醫療班。共同努力實施第一次注射一萬五千餘人現在第二次注射 。又將開始了

△平抑糧價　今年食糧價格飛漲。民人生活大感困難。縣公署以二麥登場。誠恐有奸商囤積居奇。特出示禁止。以作平抑現由產麥各區盡量運入。價格平穩。情形非常良好云

△司法情形　承審趙桂芳對於案件以及獄囚異常認眞。因監獄設有囑託醫生所以病死在獄中的二年來尚沒有一個。至於飲食衛生等項。記者曾自參觀。屢次受到參觀及視察者的獎譽可以說是很應當的縣公署的施政。大致旣如上面所述。而新民會的活動也是頗値得我們注意的因爲他有解除民衆痛苦的重大責任與使命他和政府是表裡一休

舊醫藥師等證照
仍行認爲有効

【唐山訊】唐山市公署以案奉河北省公署警字第三二三二號訓令內開。爲令遵事。案准內務總署衛字第七一零號咨開。爲咨行事。案查醫師。藥師。牙醫師。助產士。護士。藥劑生等資格之審查登記及領換證照等事。向由前內政部依法辦理在案。本總署成立以來。仍係繼續進行。至於前國民政府衛生部及內政部衛生署所發之醫師。藥師。牙醫師。助產士。護士。藥劑生等證照。自國府還都日起。應仍繼續有效。毋庸再換新證。玆爲審查及統計起見凡持有前項證照或國府還都後南京內政部所發之證照。在華北各地區執行業務者。應將該證照呈由當地主管機關轉請直屬上級官署。彙轉本總署。審查登記後。仍將原件發還。以備考查。而資統計。除分咨外。相應咨請貴公署查照轉飭主管機關遵照辦理。並曉諭各開業之醫師藥師。牙醫師。助產士。護士。藥劑生等。一體遵照爲荷。等因准此。除分行外。合行令仰該市即便遵照辦理。並曉諭各開業之醫師。藥師。牙醫師。助產士。護士。藥劑生等一體遵照爲要。此令。等因奉此。除分行外。合亟佈告週知。仰各該醫師。藥師。牙醫師。助產士。護士。藥劑生等。凡持有前項證照者。迅即呈送來署。以憑彙轉云

交通部派員
來煙調查

【烟台】交通部現爲明瞭全國電信。及航運。航空情形起見。特派該部諮議池仰尼。科員王鹿麐。朱實詳。赴北京天津濟南徐州等處。派該部技正潘山前來煙台青等處。分別實地調查。其間關於華北政務委員會所轄區域。前已由行政院咨請該委會。分令各省政府。及各特別市政府轉飭所屬市縣政府於該部所派人員到達時。希派員協助。予以便利等情聞市公署奉到省令業經分別訓令所屬各署局院一律遵照云

日語教員講習期滿
舉行畢業典禮

【烟台】市教育局創辦之簡易小學教員。及日語小學教員講習班。於上月十三日。在平安巷小學分別開班講習以來。韶光荏苒轉瞬已屆畢業之期。於日昨十九日午前九時由教育局召集。假該校禮堂。舉行畢業典禮。前往參加者計有特務機關石井先生。教育局孫局長。劉科長。林股長。邢主任。周視學及担任該講習班之講師王子超。並全体受講習之男女教員三十餘名。依序開會後。首由周視學致開會詞。並報告開班以來之經過。嗣各參加者。多相繼致詞末由學員致答詞。隨攝影散會云

劇園影院茶役
不准取椅墊費

【烟台】警察署長施永紳氏。近查得劇園影院。除顧主付給入場資金外。而一般茶役。復向顧客勒索椅墊費。特於昨日明令取締。並對正當應得價格增減時。須經呈准後。方可施行。玆誌令文如后。爲令遵事。首題之件。玆依擬興行場取締規則第五條二項之規定。所有劇園影院。除入場料金。及茶水毛巾等小費外。絕對不准額外勒索。惟查觀座之椅墊。乃係當然之設備。決不准索取費。近來各園之茶役。竟有假此名義。强索墊錢者。殊屬非理。此後關於不正之料金。一律禁收。倘或正額以內之料金。如有增減變動時。亦須呈准后。方可施行。否則嚴予懲處。不稍寬貸。除分行外。合行令仰遵照轉飭所屬。切實取締。勿怱爲要。切切此令

農場正副場長
相繼返唐

【唐山訊】省立唐山區勸農模範場場長鄧宗岱。副場長西川二氏。於日前連袂晋省請命。頃已公畢。西川副場長先行返唐。鄧場長昨亦由保歸來。銷假視事云

鼓吹興亞理念
省宣傳隊蒞烟講演

【煙台】値此興亞偉業。氣勢蓬勃聲中省方中堅青年。爲普遍完成滅共倒蔣起見。遂聯合濟南市青年層。選拔優秀有志之士。經省公署宣傳室加以訓練分別組宣傳隊。分別派遣本省各道縣所在地方。實施巡廻講演。每班班長一人。隊員五人。講演期日爲六個月。除在現地宣傳班。協力鄉鎭實施新政工作外。並積極普遍宣傳滅共興亞及開催講演會等等。內外公共。自治。職業團體等。舉開之座談會懇談會。討論會等開催。亟謀滅共對策。並樹立興亞運動之促進

日前省方派遣宣傳隊一班已於二十日午後四時。抵達本市。該宣傳隊除向關係機關接洽講演外。並在悅來棧內下榻略事休息後即於昨日午後四時。在中華戲院講演。聽講者。爲商民各界。及婦女會代表等。晚間九時至十時。巡廻各戲院電戲院等處。今日午前十時。仍在中華戲院講演聽者男女中學。及商民青年。午後四時。在興亞會館。招集男女中學生。開座談會。講演方針反共親日思想。鼓吹滅共興亞理念爲目的。玆對宣傳文案誌左

（一）中國民衆若不依限滅絕共產黨。眞正和平。即不能如期實施。其原故安在（二）憂國熱血青年聞得滅共吼聲。一致奮起邁向和平之道。而求眞理想良境實現（三）以個個人都要謀求安居樂業爲前提（四）以中國救亡爲目標。聞講演班員等。明日離烟。赴福●牟●威●蓬●黃●龍●招●等地宣傳。俟宣傳竣事。再返煙回省云

女學生墮落平康

【煙台】威海女子張玉崑其父在天津業商。女生三年母以病逝。其父又續娶某氏。年頗少艾。數年生一子。玉崑幼在女校讀書迨後在威海女子中學校畢業。其父年前病逝。玉崑遂由威隻身赴津。引父柩歸葬。惟自其父死後。無人供給家用。僅有房十二間。並無田畝。生活困難家庭間遂發生齟齬。其繼母迫令脫離關係。該女遂在威海實行墮落平康。得資付繼母二百元。永絕家庭關係。至此玉崑以女學生而度迎新送舊之生活矣。月前又來煙台。在綉花巷陳巧鈴處搭夥。使押賬三百元。改名巧玉。現已月餘。每感身世。日以眼淚洗面。該女体魄健康在校時頗擅長運動。姿貌之女子。據其自稱。雖係女生。却從未與人講戀愛其墮落風塵。半爲其繼母負氣。甚已落花墮溷。自已並無相當主見。近有某商人。巳年逾不惑。擬携之從良。但家已有嫡妻。恐不能相容。巧玉且因對之相處未久不能詳辨其人爲如何。故不欲貿然從事只有在班中暫度其無聊歲月。該妓初中畢業後曾爲人代庖。担任教職。使能自立。可繼生活。惜命薄運蹇竟隷批把門巷望有社會及教育之責者。對之以加援手。俾得脫脂粉地獄恢復自由。亦爲社會救濟事業之一也

盟立各學校
奉令改稱

【厚和】巴彥塔拉盟立各中學及蒙古學院。奉政府命令。更易各稱。盟署現已分令各校遵照。除巴彥塔拉盟立師範學校。仍用原名。盟立實業中學。改稱厚和農科實業學校。蒙古學院。改稱厚和蒙古中學盟立包頭蒙古青年學校改稱厚和蒙古中學。包頭分校又蒙古學院改爲中學後并將改隷巴盟公署管轄

機關長指示
教員應有禮貌

【煙台】新鄉特務機關長前在暑期教育講習會中。會有致詞。對於開會儀式剴切指導。於各學員及來賓等。凡參加各種開會。務須於進門會。首向國旗敬禮。同時態度要莊重肅靜。禮堂內之茶壺茶碗。於開會無需要者。亟應移出。對合唱國歌及新民歌時態度宜嚴肅。以示隆重凡開會演講之先。全場一概不准吸煙。方符國民精神云云

專治五淋白濁聖藥

經用本劑　奏效如神
數日見功　一瓶除根

淋病的執拗難治。與其痛苦的程度。在各種病症之中。可謂是最甚者。男女一度被此侵入之後。在以往的療藥。則有如待黃河河水澄淸。完全治愈。是絕對不能的。

多數的患者，均過着憂鬱的日子，世界裏把他一個人捨棄了好的食物覺得無味，親友的交往斷絕，對花鳥風月亦是怏々無所樂趣——人都很知道淋病的慘毒。

但是，現在不必嘆息了。可以說是天惠的阿爾巴基爾已經發見了，一生難治的淋病，僅二日或三日的內服，就可以完全將病根掃除無殘跡。正可像吹滅燭火那樣地簡易。服用阿爾巴基爾全癒的數十万患者，不是像換了新的人生而再度來享受快樂的幸福麽？

阿爾巴基爾爲什麽可以說是那樣的淋病治療的最高峯，因爲這是與以往的插入藥，白檀油，丸藥，洗滌藥，針藥，僅是無力，只能除去那居于尿道表面之淋病因子的藥品——不一樣。阿爾巴基爾，同樣的如吃了的食物消化，榮養物溶入於血液体液中，向胃腸吸收，血液和体循環了全身。上下縱橫，正是湧出的溫泉一樣，將潛伏于任何處所的淋病因子包圍殲滅，血尿，排膿，疼痛一切病狀消退，病因子完全滅死，如果不感染新的，則絕對無有再發之虞。

這種事實的保證，是不止于數十人，數百人的實驗，而还由于世界的大學院，與大病院高能的醫生之證明。各國人的体質不同，但經幾千人的實驗，竟一次亦未失敗。這是將以往所有的治療法都根本的改變，亦是淋病藥的革命，絕叫着能將淋病之毒從人類里驅逐出去，對全世界的淋病患者，將與以如昇起之太陽那樣地幸福。

聰明的人們！如果不服用阿爾巴基爾，則結果度着憂鬱的一生。如以少數的代價，僅二三日的內服，就可得着一生的快樂。作倆要採取那一種？

純正化學療法劑

阿爾巴基爾（片）

ALB80

淋濁救星
來滿

藥片　二十片入　一百片入
各大藥房皆有代售

製造兼總發售處　山之內藥品商會
大阪市東區高麗橋五丁目　東京市日本橋區小舟町二丁目
奉天分處　奉天市紅梅町二番地
北京分處　北京內三區東四北大街一三四號
廣東分處　廣東市惠愛中路一七五號

最新發明

代理　規章　函索　即寄
各大藥房均有代售

小兒復生散

▲主治▼
身熱無汗、肺火咳嗽、驚悸不寧、痢疾瀉肚、頭痛腹痛、瘟疹不出、肝火上升、乳火口瘡速服此藥靈驗如神

大連王陽街天泰恒藥房總發行電話四〇二一三番

小兒聖藥　于氏萬應散

▲主治▼
急熱驚風、四肢發抽、瘟疹內熱痰喘咳嗽、胎毒口瘡、五疳積食吐乳傷食、消化不良、一切風火驚悸之症服後無不驗如神小兒開口尤爲相宜當服此藥鎭驚去火誠爲居家必備小兒聖藥也

【附告】此藥有益無損服後決無口吐白沫及瀉肚危險之狀

兒童靈藥

日本人的詩

東亞的日、滿、華三個國家、因爲同文同種的關係、其文字結構體裁大率相似、故日本在古時且有以純粹中華文學爲國史者、迨至近代、才人輩出、假名發達、幾經改造、遂卓然獨成一家、惟於詩道、除俳詩外、迄今未能脫離中國範圍、至若絕詩準詩有佳者、亦有唐宋詩人的風味、實非中國率爾操觚者、所能望其項背

日本人的詩、和中華發生關係、大約在一千餘年以上、唐代王維曾有送晁返日本的詩一首、迨後日本弘法大師到中華來、與中華名人唱和、就有不少的詩、集的固然不考、相日本明治時漢學、小栗棲香頂來中華研究、曾作五古詩百韻、大正時水野梅曉到中華來、與士大夫唱和作極多、最近黑野虎之重氏的「雷因無雨空成怒」七字、頗得滿華各地名流所激賞、故日本人的詩篇、散見於滿華各報紙、更是數見不鮮

日人藤井靜萱氏、以文士負山名、終伽爾靈業觀照之餘、旁及詩道、其造詣之深、亦頗驚人、如其登象山一絕云、風錫江南登象山、遙看香淮海過荒關、揚州自古風流地、卻在秋風蘆荻間、沖淡蕭疏、自饒感慨、滿洲詩人納蘭性德、中華詩人李白、杜甫不過如是、日滿華原來本是一家、觀於文字、尤其觀於詩句、更益足信云

新協・新築地 兩劇團解散
波蘭多之新劇史已終

於日本之新劇運動上終未斷其有左翼的傾向之特異的存在之新築地、新協兩劇團、嗣後亦應變轉之社會情勢、淸算過去之一切更生日本的演劇之議、已在內部抬頭、而對此運動曾注意多年之警視廳當局對此兩劇之沿革、人的構成、與其所提倡之演藝理論等、由種々角度觀之、都是以社會主義思想爲基調的東西、爲日本的演劇之再出發於首先以解消兩劇團爲前提之方針下、於廿日、中村特高第一課長召新協之責任者長田秀雄新築地之薄田研二氏、慫慂其自動的解散

領受當局之意的兩氏、稍停即行辭去各附與其劇團機關協議之結果、皆決毅然解散、二十二日兩氏至警視廳解散手續、新築地劇團已於二十三日發出解散聲明、於是新協新築地兩劇團告遂下自昭和九年以來即有許多波瀾之歷史於新劇運動上畫上了休止符、向適應新時代之演劇報國運動而進發了

再解散之結果、新協豫定於築地小劇場公演之野澤富美子作之「煉瓦女工」一劇已中止、又、豫定九月一日渡滿之瀧澤修及三島雅夫、松本克平、宇野重吉三好子淸瀨澄子等滿洲開拓地巡演隊亦行中止、又隨解散之同時、於大阪愛知、廣島、靜岡等各地之兩劇團後援會亦已決定解散了

球訊

△本埠杉々籃球隊定於二十七日午後五時半、約黑猫隊在天后宮前宏濟籃球場作友誼賽

△春秋籃球隊約業餘隊、定於二十七日午後六時、亦在天后宮籃球場作友誼練習云

名譽應召
石田君（名古屋軍）

職業野球團名古屋軍中外野中鋒石田正良君、刻受名譽應召急遽歸國之途、（奉天來電）

初秋宵裡風颸々 人陶醉在音樂中
大連吹奏樂團聯合演奏

頗爲一般愛好音樂者所期望的奉祝紀元二千六百年並爲每年恆例的第五回大連各吹奏樂團、聯合大演奏會、由滿洲吹奏樂團聯盟、大連市役所、滿鐵本社庶務課、大連日日新聞社共同主辦、參加團体、計有大連實業學校喇叭鼓隊、滿鐵育成學校吹奏樂團、滿鐵大連埠頭吹奏樂團、滿鐵々道工場吹奏樂團、滿洲化學吹奏樂團、滿洲石油吹奏樂團、滿洲電業吹奏樂團、國際運輸吹奏樂團等九團、由佐藤芳治、高津敏、森信雄、津田親保、谷口猛彥諸氏指揮下、於月之廿四日午後八時、假中央公園市設相撲場盛大舉行、四團觀衆不下兩萬餘人、首由良川學務課長致開會詞畢由大連實業學校喇叭鼓隊登壇演奏、佐藤芳治氏指揮先奏進行曲「敷島」後奏國舞曲「勝鬨」次即八團順次登壇各奏兩曲、各團的吹奏、頗爲精采、音調高低動人、每到各團奏畢時、掌聲雷動、雖在深夜就寢的時候、但聽衆均爲此音樂所陶醉、靜待各團次奏畢、休息十分後、八團合同吹奏、序曲爲黃金的賞牌、行進々、爲紀元二千六百年、愛國行進曲並由四團觀衆合唱、再由八團齊奏大連市歌、畢後全員起立脫帽齊唱君代歌、大日本帝國萬歲三唱至十時五十分、此大吹奏會始圓滿閉幕、聽衆亦於陶醉中散去

日本的能樂 與中國的高腔
精神形式頗爲相近

已故笛師陳嘉樑於民六隨梅蘭芳赴日、歸國後、余曾於舊都東興樓蘭芳席上遇之、詢以日本能樂如何？陳曰、能樂頗簡單、唱作亦極樸實、且亦有場面、爲之幫腔、蓋與中國之高腔、極相類似、其精神形式、亦均相近也、按能樂爲日本有名之古劇世人固多知之、而與中國高腔相類一節、卻似從未經人道過、貴筑姚茫父先生、於中國戲曲考證甚精會語余云、高腔之發源、較崑曲尤古、而美國文學博士衛西琴氏、則謂能樂較崑曲爲古、據此兩說、似日本能樂發生之時期、或與中國高腔相當、則兩者之精神形式、頗相類似自有可信之理由也

民國二十二年、齋伯誠博士赴東京遊歷、特往參觀能樂、東京教育界名人、爲詳細指示能樂之淵源、齋氏深感興趣、會觀能樂所用之假面具攝一影以存念、夫能樂原爲日本古代之一種戲劇、與中國高腔略相彷彿、乃日本對能樂鄭重保存、不遺餘力、返觀中國、則高腔早已失傳崑曲亦形衰落、相形之下能無一歎！

崑曲名旦韓世昌、亦曾赴日演劇、歸國後、亦語余云、日人對於崑曲、似較皮簧易於了解、又謂日本最名貴之能樂、伊曾時往觀光、雖極有歷史價值、總覺古樸單調、不易引起興味云、由此亦可想見能樂之與高腔崑曲、實同有曲高和寡之概、而日本至今能將能樂完全保存、不使失傳、其尊重古代文化美術之精神、誠有非中國人所及者矣

滿洲國民生部制定「電影推荐規定」

由鑑及電影之有政治的、文化的意義的重要性、世界各國對電影行政、均加以莫大的關心、日本也以文部省、推薦之影片、與內務省認定之影片等遂行其以電影指導國民、而滿洲國民生部最近也設定「電影推薦規定」、對在國內所撮的一切影片、皆使之受電影推薦委員會嚴重審查、積極的使國民文化向上、同時由政府指示業者進行之方向、當推薦之影片的範圍、僅推薦優秀影片停止非推薦之影片之上演之強權、刻以文化科爲中心、與治安部協力愼重協議中、至十月末當可公佈、關於檢閱、影片、不僅治安部、檢閱、即民生部側亦將負其責任云（新京）

放送節目
八月廿七日（星期二）　大連JQAK

晨

六、〇〇（新京）國歌建國体操、唱片

六、二〇（新京）格言、唱片 不權居以爲行 放送員何磊

六、三五（全滿）初等日本語講座 高宮盛逸

六、五九（新京）報時

七、〇一（新京）清晨音樂（唱片）
一、吹奏樂
1、十字軍進行曲（斯查作曲）
2、美中美進行曲（斯查作曲）
二、管絃樂
1、在戲院中（托拉西作曲）
2、東洋風的進行曲（古拉納得斯作曲）
3、斯拉夫進行曲（柴可夫斯基作曲）

八、〇〇（新京）建國体操唱片

八、三〇（新京）氣象

一〇、〇〇（奉天）經濟市況

繼續 經濟市況

一一、〇〇（新京）家庭時間 國民儲蓄與家庭經濟 經濟部銀行科長妻文濤

一一、五〇（新京）唱片

一一、五九（新京）報時

午

〇、〇一（新京）新聞 唱片

〇、三〇（新京）清唱金鎖記美娟

一、一五（奉天）經濟市況

繼續 經濟市況

四、四〇（新京）新聞、氣象唱片

五、〇〇（奉天）經濟市況

繼續 經濟市況

六、〇〇（全滿）兒童時間
唱歌大連明朗童藝團指揮小然
1、雙雙燕 2、團團坐 3、送別 4、南島傍晚 5、懲風秋雨 6、小孤女

六、二〇（新京）兒童時間

夜

六、二五（新京）中等日本語講座

六、五〇（新京）日本語新聞 唱片

七、〇〇（新京）新聞、告知 夜間節目預告、唱片

七、三〇（新京）協和青年講座、協和會中央本部協和運動編輯室 青年務必去掉的幾個錯誤觀念 姜振岐

七、五〇（奉天）輕音樂 BY輕音樂團 指揮山內武雄
1、拿破侖之夜景 2、荒城之夜 3、花與人生、外二曲

八、一〇（哈爾濱）梨花調大鼓雙合印韓大玉

八、三〇（新京）新聞解說

八、四〇（新京）舊劇南陽關 新京中央放送國劇研究部

九、四〇（新京）評詞七俠五義（二六）金慶嵐

九、五九（新京）報時

一〇、〇一（新京）新聞 氣象 新聞、明日節目預告、唱片

一〇、三〇（奉天）樂亭大鼓胡碧霞

南腔北調（廿二）
粟友老憊

一個人總應有一個宗教的信仰、他的思想才能統一、他的意志才能堅定、他的精神才有寄托、他的事業才有成就、譬如信仰釋迦牟尼、你就拿出「我不入地獄誰入地獄」的精神來應付你的一生的問題、如若信仰耶蘇呢、你就拿出「懺悔祈禱上帝援救我們」的精神、來應付你一生的問題、否則、不甲不乙、老在夾縫裡頭度生活、精神終究免不了散漫、行爲終究免不了墮事、落業終究免不了失敗、在佛家說、這是「罪孽」！在耶蘇說、還是「懲罰」！

× ×

世界上究竟是精神萬能？是物質萬能？見仁見智、莫衷一是、出發點不同、所以結論也不一樣、老憊好說良心話、終究眼珠是黑的、洋錢是白的、對人說話、有錢的、就能挺腰鼓肚、說話山響、聽者也是唯々稱「是」！沒錢的說話、一樣低首下心、滿臉陪笑、聽者仍然不睬、待你走後背後還許瞪你兩下毋狗眼、有的沒的還許饋蹻你幾句、這個、你不要怨人家人情淡泊、誰教你自己沒有錢來呢？

北歸（97）
小松・作　子平・畫

廿五、重逢（4）

劉振邦不甘寂寞的問了這青年許多商業的情形、小雲十分注意的聽了、他十分流俐、而超越一般的特殊見地、從這青年嘴裡述說出來、又證明他是十分精明、而得利的從事 的工作

小雲漸々的、才更眞切的看到了童年時代的劉群、可是劉群却疑想着、坐在面前這美麗的女性、就是曾經和自己在一起爲了泥人和螞蟻常常爭吵的那個女孩子、夢中也不會想到一棵弱小的茅草、從亂石之中、竟伸出水仙花似的根莖來

劉群的商人氣質、該會從這裡證明的吧、因爲他在這初會中、便深深的愛上了這從社會中掙扎出來了的人、這時、他還不曾知道小雲是多們純潔

就在那個微星閃爍的夜裡也來不及和楊明辭行、便匆忙的從曾港的碼頭上了船、三個人帶着簡單的東西、小雲除了手提包之外是一無所有

曾港的水聲、有節奏的拍打着江堤、祇有劉振邦對於這聲音、是感到了無憂的懷戀

江潮起落着、三等船是黃沉沉的

小雲和劉群雖然是多年的相別、在初會不久之後、便很熟了、兩人之間、不陌生、也不羞澀、這雖然是小雲的性質、劉群因爲還熟稔而高興了

在船上的東西、因爲放置不適當、小雲曾有兩三次是要求劉群改變放東西的位置、劉群是很高興的服從了她、搬完了之後、劉群很得意的、怕怕的對她說

「現在我決不再像從前、因爲螞蟻和泥人使你生氣了」

小雲嫵媚的笑了、劉群又加了一句：

「我愛你」

小雲立刻紅着臉、噘着嘴一路沒有理他、這是眞實的憤怒、並不是驕情、她以爲是受了汚辱似的難過

廿六、雲烟（1）

早晨、江上籠罩着冷霧是小販的聲音、把楊明驚醒、他預感到、這樣的早晨、不會再有多少時日了、不久、就要到飯店去、職務是開昇降機

楊明想起於劉振邦的走、他還不曾知道、早飯後、窗台上一盆月季花、影子印在窗上、楊明是望着那花影出神

艷麗的太陽、笑得輕巧、祇有這樣的早晨、是可愛的、他又聽到鳥和虫混合的聲音、他再也睡不穩、便赶快起來、眼睛依舊是沒有離開那盆映在窗上的月季花影、呆癡的瞑想、他很想到這非虫非鳥的鳴聲中去散々步、這是他唯一的渴想

楊明還有一個埋在心底的慾望、就是他想買一條狗、他不知爲什麽緣故、一天比一天更甚、他覺得狗是可愛的

這天早晨、他像是陶醉了似的、聽到窗外的聲音、又在想起了狗

王權進來了、這突然使他從夢想中驚醒：

「振邦多時走的？」

「他不會說過」楊明含糊的答了

「不會說過就走了」王權又自語着：「就走了」

「走了、？」楊明這才明白、微驚的、表現在他憂鬱的眼睛裏

王權再也沒有多說什麽、便懷着悵惘、到衙門裡去了、在走的時候、楊明喃喃的對他說：

「有狗嗎、我希望養一條」楊明的唇、恐懼似的顫抖着：「因爲我明天就有了職業、養一條狗……

……」

「養一條狗作什麽呢？」王權的音調、由於悵惘而強硬些、這使楊明紅着臉沒有說出理由來、王權一回味、又改了口說：

「將來爲你找一條來」

車輪零件各種

膠皮輪馬車　堅固無比　廉價販賣

新西洋滾珠各種

舊外帶裡帶

奉天市大和區義光街三段二七

株式會社 松記車輛製作所　電話③三五〇九

請注意應時的出品！！

招募全國各市鎭包銷商號批發零售均所歡迎（詳章函索即寄）

出品種類

油漆類（ペイント）油灰（パテー）清油類（ボイル油）顏料類（各色全備）

水性ピーメ塗料壁美（各色全備）

壁美爲本廠獨特的出品、有强烈的膠着力經久不變爲裝璜品的最高峰爲近代家庭所不可缺貨美價廉管保滿意

大亞油漆工廠啓

奉天市瀋陽區小西街四段五號

奉天營業所 電話二一一五八九番

工廠電話四－二二二二番

福音 肺病患者

○專治青年○各期肺癆

○大口吐血○痰中帶血

官准註冊 趙氏肺病咳嗽藥主治列下

此藥專治青年肺病三期以內久嗽成癆大口吐血痰中血五勞七傷肺癰肺痿氣管肋膜炎老幼哮喘春秋犯病經年不能除根危在旦夕速購此藥輕者一二料重者三四料准可愈醫永不再犯詳細說明在藥盒內

代理店

▲新京五洲藥房▲中西藥房▲吉林五洲藥房▲黑河大同藥房▲錦州同盛居▲遼陽華盛和咸春堂▲海城和發福▲海倫久逢長▲拜泉吉慶昇▲西安[illegible]▲鞍山聚豐厚宗盛興▲和龍 寶和堂▲佳木斯德慶宏▲南西德發祥 吉慶昌▲勃利縣世慶宏▲泰來同和興▲克山吉慶昇▲昌圖愼記藥房▲牡丹江 和發恒和泰祥▲阿城永德堂▲珠河濟育堂▲一面坡 德泰享大埔和▲鄭家屯同德 福▲張家灣華西藥房▲雙城堡義昌德▲東豐德巨興、▲朝陽鎭 德慶通▲梅河口 衡德長▲北鎭立發號▲西豐 德聚成▲海龍永興厚▲磐石福 陞魁隆 盛和▲呼蘭 永德堂▲綏化 德衛恒▲新民德泰隆 長發魁▲溝邦子 天裕堂 慶發號 ▲大虎山公濟號▲黑山協成福▲八道壕醫 林藥房▲彰武德慶昌▲八面城文和慶▲西平街 廣生堂▲開原站義和堂▲新磁號▲鳳城東益 增遠▲柳河積盛豐▲訥河厚德隆▲泰安鎭益發合▲大賚同升慶▲ 白城子信升永▲王爺廟永慶祥▲扶餘 興順德▲農安瑞興隆慶昇泰▲江省新新藥房▲山城鎭 志泰厚▲通遼善有順▲依蘭德慶昌成發東▲安達志 合福▲甜草崗德全信▲法庫德生永▲義縣同泰昌▲洮南德 興成永和堂▲安東大生東東益增遠▲撫 順新華藥房▲蛟河五洲藥房▲五常新亞商店▲濱江道外協 天西藥房▲春和堂▲永德堂▲桃花巷震興源 ▲道裏仁壽藥房▲依安積慶福▲水曲柳四盛祥▲圖們和泰興▲寧安 純記號▲和發恒▲青林德興東

大連總代理　西崗 德記西棧　康德記源棧

奧町 華西藥房　德記福棧

總行奉天大西關月窗胡同天光院內精業堂趙羨忱製

各大藥房 均有經售

胃病良藥

每次兩片 日服三次 空腹時服用

〔主治〕胃酸過多 胃痛 噯酸 胸內痞塞 胃潰瘍 胃炎 噯氣 便秘 酒醉 船車眩暈等

（包裝）大瓶 [illegible] 小瓶 [illegible]（詳細仿單附案即寄）

總發行 武田長兵衛商店 日本大阪市東區道修町

滿洲總發行 滿洲武田藥品株式會社 奉天市大和區春日町

諾餌妙散（ノルモザン）片

40.5.87

飯河道雄先生著◆定價一圓五十錢（菊製布判五百九十八頁、送料廿四錢）

實用日語完璧

忽十三版

本書將日本一切語言悉蒐集成卷殆無遺漏且全卷皆以華語譯日語倘携此書一卷則於商務游歷考察諸大端凡一切應酬之日語無不備載

全書、分爲七編、曰豫習編、曰設話標準編、曰平假名編、曰問答標準編、曰會話編、曰練習選譯解編、曰單語編 是也、

此書素通日語之華人諸公與精通華語之日人諸公悉協同編成而校正嚴審爲日頗多

堀越喜博 淺井周治 先生共著◆定價九十錢（送料九錢）

日本文法精義（菊判洋裝二百二十六頁）

忽五版

學外國語者、須先確實文法的基礎、把握其言語之本質、是最爲緊要矣、本書是爲達成此目的、基於多年中國人教育之經驗而編著者、

（一）本書爲中學校、師範學校、商業學校及公學堂高級程度等用之日本文法教科書、並自著日本文者編著者、

（二）本書爲幾日所刊行「日華對照現代日本語會話文法」姊妹篇而編著者、而主選語、口語而以日本文說明全体、且以古文現代文、或北京官話、一一對譯之故不但利中國人習日本文法日本人習華語、華文、亦頗有益書也、

堀越喜博 淺井周治 先生共著◆定價八十錢（送料十二錢）

現代日本語會話文法（菊判洋裝二百三十四頁）

忽十三版

著者堀越先生、東京帝國大學文科出身之俊才、而從事日本國語教授已有年井先生夙率業國學院大學及東京外國語學校嗣後就學於中華民國立北京大學、盡瘁中國人教育前後三十餘年、爲斯界之宿老兩先生痛感中國學習日本語之缺陷在無適當會話文法書特著此書此書已蒙許多學校爲教科書、或自習用書而採用、初版忽售盡其大半乃實於斯界有大絕反響矣、欲速修日語諸公請從早購一本、

服部宇之吉博士閱 淺井周治先生著◆定價參拾錢（送料六錢）

日華對譯最新日本口語文典（四六版一〇九頁）

忽三版

一、本書即爲滿人教育之各種學校日本口語文典教科書及一般研究者自習用書編纂者、

一、文典之教授其要點明確務使印入學生之腦海爲緊要、故努力簡明、

一、本書置重點於品詞篇而文章篇即簡略至於日本文之成文及其用法則與滿洲國文類似之點當多、故不詳說亦可也

一、本書之目次（音韻篇九章）（品詞篇上下二十四章）（文章篇三章）

權寧世先生近著◆定價金壹圓貳角（送料六錢）

實用日語辭典（袖珍四百四十三頁）

最新刊

本書係從前大連語學校講師現日語學界權威者權寧世先生之近著本書由日滿華三國語言中、蒐集現行必要之實用語九千四百七十八句而編纂著、凡日滿華三國人、其初學者無論學生紳士及商工各界均有購而讀之必要

日本假名之用法依遵滿洲國日語教科書之編例及其他務圖初學者之易讀而表現之例如チ爲ジヅ爲ズ又如キヨウ時改爲キヨオ以就一發音者是也

中谷鹿二先生著◆定價六十錢（送料六錢）

簡易日語會話（四六判洋裝二百二十頁）

忽十二版

啓者本號爲便利華人研究日語及文法起見、特請本埠關東廳華語講習會講師兼中國語學家主幹、中谷鹿二先生編輯華人專用簡易日語會話一書、先生曾任[illegible]翻譯、精通華語對於中華風俗人情研究有素、此次應本號之聘、[illegible]歷時頗久、始成此書、內容豐富、合語適切、凡一對於「テニヲハ」之等之用法、尤爲詳盡、有志研究日語者手此一卷勝讀萬卷、本號爲[illegible]起見、定價從廉諸君試讀之、方知言之不謬也

發售處 大連市浪速町一三八番地 振替貯金口座大連五五番 大阪屋號書店

分店 連鎖街・支店 旅順・奉天・新京・京城

貨車之亞細亞出現 向奉天新京急運

商工業者福音

鑑於近來以大連爲起點向滿洲國輸送之貨物激增。滿鐵急於樹立對策。最近業已成案。移入實行。一般市民固勿論矣。即商工業者。亦爲非常可喜之福音。以小崗子驛爲辦理驛。貨物之運達處理。謂之貨物亞細亞。限於向奉天通關。即日發送。實行即日。新京輸送者。發送之時刻。奉天以十六時間。新京以二十八時間之快速度運送之。料金百瓩奉天。五圓十七錢。新京。七圓四十八錢。通關手續費一件四十錢。辦理貨物一個限長三米。容積一立方米。重量五十瓩以下者。關於死体。動物。危險品。汚穢品。特殊貴重品不與辦理。以按設一個之最新式運搬車。決行特急集貨云

金州女高公新校舍 已行盛大地鎭祭

關東州滿人女子教育最高學府之金州女子高等公學校新校舍之地鎭祭。二十六日午後三時。於金州新市街大島町之同校新築基地盛大舉行。當時出席參列者。有州廳金州民政署及各方面之關係者。並女子水野谷校長以下教職員學生等。再新校舍之共敷地。爲一千五百坪。總工費。爲三十五萬圓。工程可云浩大。預定以二年計畫完成之云

保利農園韓某 渡急流溺死

渡急流。慘遭頂之禍。遺棄屍体飄流大海。大連市內小平島保利農園。司賬員魯人韓秀峰（四〇）於月之十八日因事乘火車來連。午後三時頃。返回該農園途中至其附近劉家溝。因天降驟雨。山水沖流而下。該韓某隨同該車御者御東渡急流。不料水急。車輕被沖流而下。御者並驢馬車被救得脫。而韓某則之急流之沖抱莫範不知被水沖往下流何處。自其死後該園主。並其妻等四出打撈屍体無得。據聞該園主懸揭告白搜找屍體復查死者遺妻子身後頗爲窮蹙云

學校勤勞奉仕隊 結成滿一周年

以州內各學校學生之身心鍛鍊與涵養勤勞精神爲目的而結成之關東州學校勤勞奉仕隊本年九月八日適當創立滿一周年。是日各學校分別嚴肅舉行紀念式典云

區長、警察、市役所 開衛生協議會

炎暑將終。兼以雨期中雨量豐富。市民對傳染病之注意。亦漸次降低。惟以本年氣候關係觀之。乘此如客歲之悽慘傳染病。職是之故。大廣場署管內全區長三十六名。二十六日午前十時。齊集市役所有野邊大廣場署衛生主任。星市役所衛生課長等關係者臨席。舉行「衛生協議會議」。對今秋傳染病作鐵壁預防陣。視察客歲腸窒扶斯赤痢發生狀況。以初秋爲最激烈。本年度較客歲稍遲。更有激增之虞。茲鑑於昨年度當局推奬之消毒藥。調理手續麻煩。榮節味道惡劣。故市民使用稀少。惟此次會議議決本年決與制「哈樂民」由各區長每戶分配四十錠哈樂民。以次水果蔬菜。及其他食器等之消毒。關於哈樂民之使用法一粒可和於一升水。溶解後將消毒物浸五分乃至十分鐘則可縱不以淨水沖洗。食之亦不變味。哈樂民之溶解水能保持三日間之效力。且用過之水。勿立即傾棄。可利用撒佈於陰溝。便所等處。諸滿鋼頭。當局並藉此機會。今張賦予區長以强力權限。各區長以負市民。倘不服從區長指示命令有發動警察權。加以處分。更望市民各照自信責勿使自已區內發生患者賴區長。以絕對服從。形成官民一致之完全預防陣並對市內之下宿。旅館。料理店。飲食店。獨身寮等經營者四百名。自本月二十三日起。嚴命使用哈樂民。萬一違反而不使用時。決嚴對不貸

交通協會創立五周年

爲關東州交通事業統制機關而設立之關東州交通協會本年十一月欣逢創立滿五周年。同協會爲記念此有意義之五周年。實施表彰於過去五個年間無事故無處罰之優良自動車運轉手及盡瘁於一般交通事業發展之功勞者。此外並行各種之記念行事。目下銳意進行準備云

青年勤勞奉仕隊 五百二十一名歸國

東安省方面之開拓村扶助開拓之戰士。深其壟鋤完成尊貴之揮汗奉仕。而行歸國之滿洲建設勤勞奉仕隊五百二十一名青少年。由木本十郎隊長引率。二十五日來連。分隊員爲二部。一半參觀旅順聖蹟。一半參觀大連市中。呈露被大陸烈日曬之顏威風凜々其中亦有因經三個月之勤勞奉仕頗甚美麗可觀之偉丈夫。二十六日乘午前十一時出帆之日滿定期船拉布拉達丸由國防婦人會員多數之萬歲歡呼裡。離開滿洲一路就歸故國日本之途

笠原殖產課長出席 密柑輸出統制會議

將於本月三十。三十一之兩日假大阪中央卸賣市場舉開同市場主辦之密柑輸出統制會議。以農林省令公布之生鮮食料品公定價格制爲中心議題。進行磋商密柑輸出統制之目前問題。笠原大連市殖產課長爲出席。乘二十六日出發之日滿連絡船「拉布拉達丸」赴內地預定九月十五日歸任同課長會議終了後赴東京訪問商工。農林兩省就關於生魚食料品統制配給方。進行懇談陳情。以圖同物資之萬全確保。歸途歷訪與大連市關係深甚之和歌山愛媛。山口等三縣當局。懇談生物資輸出方集荷即歸任。邇來將見實施大連市市營市場之一生鮮物公定價格制云

大連市役所開 聯合衛生大會

大連市役所衛生課及大廣場警察署衛生係。爲謀市民及該署管內住民之健康於日昨（二十六日）午前十時。假市役所會議室。招集衛生關係者及大廣場警署管內之全區長。開聯合衛生會議討論事項有關

立岩販賣部長 因公赴哈

本報立岩販賣部長。爲辦社務。於二十七日午後八時。搭車赴哈爾濱。擬乘九月一日午前九時四十分抵連列車歸任

未經診斷妄發證書 醫師須絕對禁止

大連大廣場警察署衛生係最近據管內各派出所之報告及調查之結果。頗悉滿人病院醫師或看護。多有僞寫診斷書者。即來施行傳染病豫防注射者。以「友誼」面子關係。發給注射完了證明書。或病死者之病。恐當局注意。而僞寫不關緊要之病名。企當局准許埋葬。甚至有死在自宅。一向未經醫師診治者。以面子關係。病院醫生即可發給僞證明。如斯項僞寫證明書行爲。實爲醫生絕禁者

野邊衛生主任談

關於醫生僞寫證明書。當局對之實極抱遺憾。在傳染病猖獗的時期中醫生之僞報告。實給與傳染病豫防上一大衝突並有莫大之危險。同時亦爲彼等絕對禁止的行爲。並有違反醫師之規章。故今後對再發見者決與以嚴重的處罰云

甘薯衛生成績 上半年極良好

據大連甘井子警察署衛生係之調查。本年管轄地方對流行病之預防成績甚爲良好。一月至七月間傳發生一百四十餘名。經醫療治癒者。更行顯著。但此間所染患各病。以赤痢患者占多數。警署衛生當局於免費配給「巴羅民藥」一以期秋季淸潔檢查之徹底並市民對虎疫注射之認識等云

甚望一般住民當心個人之衛生。茲將各症記之於下以供關心健康者之參考

△赤痢―發生（六〇）全癒（二一）亡（一）現在（三七）

△腸窒扶斯―發生（一四）全癒（一一）亡（二）現在（一）

△爬拉起扶斯―發生（三）全癒（一）現在（二）

△猩江熱―發生（二）全癒（二）

△再歸熱―發生（三三）全癒（二六）亡（一）現在（六）

△綜扶斯痢―發生（八）全癒（六）亡（二）

△發疹起扶斯―發生（二二）全癒（一八）亡（二）現在（二）

△腦膜炎―發生（二）全癒（一）亡（一）

△計―發生（一四二）全癒（八八）亡（一〇）現在（四九）

利慾薰心不顧道德 密運福壽膏千枚

本市一般利慾薰心之徒。不顧道德。多思密運毒物以飽其私囊。但被檢發者時有所聞。昨又摘發一件茲錄其經過如左　奉天省開原縣人張相舟不務正業。今欲發投機之財。暗中結識黨羣集金多數。即大胆買車來連乘機去市內福泰樓內與王某暗中接恰。出金九百圓買妥福壽膏一千個。私自匿藏於手提包中。於前日當歸回之際在大連驛候車中。見官人前來。張某神色驟變恰惶失措。其密持之官禁物。一同立被檢出。押送署獄中。今正在究問處罪中云

新到優良
秋季服料
花樣燦爛
豐富登場
大連浪速町
天成號

大連市役所主辦 海軍樂演奏大會

大連市役所藉日本海軍練習艦「香取」「鹿島」兩艦來連之機會。主辦之海軍々樂演奏大會（第一回）定於今日（二十七日）午後七時假早苗町小學校舉開當夜之演奏於片岡軍樂隊長之指揮下演奏下記之歌曲　一。序曲（維利安姆泰爾）二。箏曲（小鳥）三。圓舞（美之極）四。愛國國民歌（太平洋行進曲）五。接續曲（時局之聲）六。軍歌（軍艦旗之歌。海之生命線）七。狂詩曲（匈牙利第二）八。紀元二千六百年軍艦行進曲國歌等

兩練習艦由旅來連

二十五日午前八時威風堂々入旅順港之日本海軍練習艦「香取」「鹿島」於旅順一泊後定於今日（二十七日）朝自旅順啓錠。午前十時入大連港云

化學工業品開 統制規則協會

州廳經濟部商工第二課。前於八月十五日。以局令公布關東州化學工業製品統制規則。期其運用之萬無遺漏。特在二十六日午後一時。於州廳會議室。由州廳保安課招集各署保安主任。舉行統制規則協議會。先由金谷商工第二課長致辭。並報告經過。次由井上技師以局報爲根基。將統制規則加州化學工業製品統制方針。提出販賣價格。說明。並其他後入於議事。舉行協議。當日午後三時半散會。由州廳商工第二課與各署警察當局保持密接連絡以便取締得以强化云

爲排擊奢侈生活 擧開婦人座談會

精動關東州中央實行委員會。由二十六日午後一時半。在大和旅館招集精神婦人委員。國防婦人會。愛國婦人會。友之會。母性聯盟。婦人矯風會初中等學校女教員美容院等日人側各婦人團体代表。關於奢侈品禁止事。舉開座談會於關東州奢侈品製造販賣規則公布之先。以「日常生活裡。如何驅逐奢侈品爲最善乎？」對此施行交換意見。收有多大之成果。途四時閉會。而精動又以該座談會之結果爲基礎。關最近奢侈生活全廢運動。決定實施綱目。廣汎的向日滿婦人呼籲云

滿鮮對抗競技大會 滿軍堂堂獲勝

聚集滿鮮青年體育家四百餘衆。而各發揮体育戰鬪之熱火的第三次滿鮮對抗競技大會。第二日之第二十五日。雨霽天晴。新秋涼爽。國都新京仍如第一日之盛況。全市充溢興亞青年体育熱之彩色。爲大會極壯觀之陸上競技（南嶺競技場）躍排球（大同公園）網球（同）撞球（兒玉公園）籃球（同）棒球（大同公園）軟式網球（電々球場）卓球（白菊小學校）等七項目。以及當日新顯運動之体操（新京商業）拉式足球（南嶺運動場）水上（大同公園）馬術（濟朦部隊）等五項目分地舉行。滿鮮兩軍攫奪大會榮冠以之光彩團体。勾心鬪角發生魚死網破之決死戰滿軍終以人才薈萃。制勝七種目之陸上競技與其球類。在客年第二次大會之慘敗。本屆已雪其耻辱矣。於茲大會之錦標奪在手中。爲滿鮮体育界添加光輝一頁之同大會。於當日傍晚六時十分。假各綠之南嶺運動場舉行盛大閉會式裡。而告圓滿閉幕。茲誌各項競技成績於左

第二日成績

陸上競技

陸上第二日二十五日午後自二時假南嶺競技場舉行

◇八百米 1浦口興（滿）2分2秒5 2德安（滿）2分2秒9 3朝田（朝）2分3秒3

◇高欄 1阿保良二（滿）15秒6（滿洲新紀錄）2米津（滿）15秒9 3李榮復（朝）16秒4 4中村（滿）

◇跳高 1岡本（滿）1米90（大會新紀錄）2吉田（滿）1米85（大會新紀錄）3原川（滿）1米80 4金山（朝）1米83

◇二百米 1岡本（滿）22秒4（滿洲新紀錄）2韓雲燮（朝）22秒7 3中川（滿）23秒0 4白藏貞（朝）

◇標槍 1李乘濱（朝）52米62 2岡田（滿）50米60 3西澤（滿）49米79 4和賀（朝）48米82

◇跳遠 1岡田和好（滿）6米50 2金山（朝）6米44 3李本復（朝）6米14

◇擲鐵餅 1印康煥（朝）43米76 2白（朝）3宮城（滿）4齋藤（滿）

◇五千米 1方景何（滿）15分54秒3（大會新記錄）2韓（朝）3劉（朝）4金（朝）

◇千六百米接力 1、朝鮮（白、梁、盧、韓）3分36秒5（滿洲新記錄）2滿洲（禹、佐藤、渡邊、德安）

◇總得點 △滿洲九九・五 △朝鮮五八・五

水上競技

水上競技二十五日午後自一時假大同公園水泳場舉行

◇三百米混合接力 1滿洲（松本（進）山下。富樫）3分45秒6 2、朝鮮（井上。趙。中田）4分7秒9

◇千五百米自由泳 1地光告（朝）22分37秒2 2金藏巢（朝）23分28秒0 3齋藤（滿）24分23秒1 4藤沼（朝）24分24秒4 5有村（滿）35分9秒1

◇二百米自由泳 1、佐崎（滿）2分23秒2 2富樫（滿）2分23秒9 3岩崎（滿）2分31秒3 4李熙鏞（朝）2分36秒9 5李仁寬（朝）2分40秒0 6李順源（朝）2分44秒0

◇五十米背泳 1松本進（滿）34秒1（滿洲及大會新記錄）2內館（朝）34秒3（同上）3河野（滿）34秒9（同上）4秋吉（滿）35秒1 5平木（朝）36秒2 6井上（朝）38秒4

◇百米平泳 1山下豐（滿）1分23秒2 2李恩生（朝）1分23秒5 3趙壽仁（朝）1分23秒7 4大高（朝）1分24秒4 5大竹（滿）1分26秒6 6東條（滿）1分28秒6

◇二百米接力 1滿洲（岩崎、富樫、隈元、田口）1分51秒9（滿洲及大會新記錄）2朝鮮（金中田、久次、李）2分2秒2

◇百米背泳 1松本進（滿）1分14秒3（大會新記錄）2河野（滿）1分17秒5（同上）3內館（朝）1分17秒9（同上）4秋吉（滿）1分21秒2 5平木（朝）1分22秒8 6井上（朝）1分25秒5

◇四百米自由型 1池光浩（朝）5分32秒9（滿洲及大會新記錄）2佐崎（滿）5分37秒4 3金藏榮（朝）2分45秒5 4齋藤（滿）5分58秒9 5江口（滿）6分2秒2 6藤澤（朝）6分11秒0

◇百米自由型 1田口正治（滿）1分1秒8（滿洲及大會新記錄）2岩崎（滿）1分6秒6 3李順源（朝）1分7秒9 4李熙鏞（朝）1分9秒0 5大森（滿）1分9秒6 6李仁寬（朝）1分10秒0

◇二百米平泳 1李恩生（朝）3分3秒5 2趙壽仁（朝）3分7秒1 3大高（朝）3分12秒4 4大竹（滿）3分13秒7 5陶山（滿）3分17秒1 6東條（滿）3分20秒2

◇八百米接力泳 1滿洲（富勝、岩崎、佐崎、田口）10分4秒5（滿洲及大會新記錄）2、朝鮮（久次、李仁、金、李順）10分16秒9

棒球（第二次戰）

滿洲	0	3	0	1	0	0	0	0	0	4
朝鮮	0	0	0	0	0	0	0	1	0	1

籃球

籃球第二日二十五日下午自四時假兒玉球場舉行。五五對四九滿洲勝利

滿洲 55 31 24……29 20 49 朝鮮

寫眞說明　（上）爲大會選手入場式　（下左）擲鐵球都魯賓之選手　（下右）爲一千五百米第一之瀨口君

懸賞募集 國民儲蓄標語及儲蓄實話規定

一、趣旨　以八億圓爲目標。以表本年度國民貯蓄運動之意。懸賞募集簡單日滿兩語之標語及關於日滿兩語儲蓄之實話

二、截止及審查發表

（1）截止日期　康德七年十月十五日

（2）審查發表　康德七年十一月子五日　經國民儲蓄運動中央連絡委員會審查後。由新聞及無線電發表之

三、賞金

（1）標語

一等　壹百圓　日滿各一名

二等　五十圓　同

三等　二十五圓　同

佳作　十圓　同　二名

（2）實話

當選作　三百圓　日滿各一篇

選外佳作　三十圓　同　三篇

四、其他

（1）來稿寄至新京特別市大同大街協和會中央本部實踐科務以紅字標識「應募標語或實話」

（2）標語之用紙限官製明信片

（3）實話四百字原稿用紙二十五枚以內

康德七年八月二十七日

主催　國民貯蓄運動中央連絡委員會

後援　泰東日報社

招考社員

一、資格　在乙種商業學校程度以上之學校畢業者、年齡須在廿五歲以上（日語程度以有滿鐵一等翻譯同等程度者爲尤）

二、應考手續　親筆履歷書兩份、最終學校卒業成績證明書、身体檢查證明書（限滿鐵或赤十字病院）各一份最近半身像片兩張

三、時日地址　大連市敷島町二〇德昌行大連支店、每日午後三時以後

四、採用人數　一般事務員三十名商品製造計劃技師五名（但限工業專門學校以上卒業並有三年以上職歷者）

五、待遇　合格者待遇從優、薪金等一切面議

株式會社 德昌行
本店 新京興安大路二一六
支店 大連、奉天、哈爾濱、天津
出張所 牡丹江、鞍山、北京、上海
駐在員 青島、濟南、大阪

周子揚 小兒百病 介紹于貴麟推拿

諸君如有屢推不效及屢藥不靈之嬰兒速到于貴麟處推々無不手到病除輕病兩次即好重症四次而愈藥位請去一試便知言之不謬也門診八角概不多索
寓西崗福德街七番地（借用泰來油房西邊路南大門內）電話三一二四五

泰東日報　電話（二）八〇九三番

專治雀斑　無效退錢

艷容粉專搽顏面雀斑酒刺疙瘡面膚粗糙黑黃皺紋等均能搽掉並能使面膚細膩轉瞬即可變爲美麗此粉功效一用便知言之無謬特此聲明一般仕女請用一試如無功効將原價退還每袋國幣一圓外埠函購不加郵費代金不寄
奉天大南關大街路東利長油坊胡同八號　玉德堂藥店

診療　各科病症住院方便
濟康醫院
戒除麻醉毒品慢性中毒
院長　徐純五
地址奉天大西門裡路南

在大連最舒適的
前有公園美景　後臨北海涼風
涼快　不亞海濱
淸潔　低廉　懇懃
歡迎主顧
新館西崗平和街三九　電話（三）一四三五
中央旅館　大連驛西部　電話③三八七九

協和服
四種　八五圓　五五圓　六九圓　四九圓
本店特選優秀的材料以專門技師碎心加意精製各種協和服乃與定製品無差異的最高級優秀既成品

マツヤ洋服店
大連連鎖街　電三・三八八八番

海紙（捲紙）手紙（壓紙）批發商
利昌洋行
大連市西通一八〇番　電話二一八二〇番　振替口座大連一八六四番

婦科聖藥　來福地　定價每料叁元
經血不調　赤白帶下　趕前錯後　血色不正
癆積色黑　腰腿疼痛　小腹脹滿　心忙心跳
四肢無力　腹內病塊　時常疼痛　淋漓不斷
胸部常痛　夜不成眠　頭痛眩暈　面黃肌瘦
經痛經冷　經行不止　飲食無味　流產滑胎
外埠函購不加郵費　總批發處　奉天大北門裡運升西藥房

男子　補腎强精丸　定價每盒壹元打拾元
腎關不固　夢遺滑精　氣虛精乏　陽痿不舉
腎交即泄　精淸精冷　精液不足　小便短赤
腎寒疝氣　房勞過度　精神恍惚　身體虛弱
面黃憔悴　頭暈目眩　腎囊潮濕　筋骨酸軟
腦力建忘　耳鳴腰痛　補腎益精　長陽種子
外埠函購不加郵費　總批發處　奉天大北門裡運升西藥房

大連奧町　宏濟大舞台　電話七六〇四番
陽曆八月二十七　今天開演　起映三天
南洋公司　有聲歌唱　艷情偉大　鉅片
少婦的瘋狂
◁女招待單戀史！舊禮教的悲慘劇！▷
主演　李綺年　盧敦　朱普泉
下期准演　最後結晶的傑作一集　四集
化身姑娘　藝華出品有聲滑稽笑片
主演　韓蘭根　關宏達　王乃東

電話三五三六五番　世界電影院
今天開映　聯華公司出品　有聲對白　家庭哀情　巨片
陽曆八月二十六日起映三天
新舊時代
（主演）陳燕燕　尚冠武　尤光照　黎灼々　白璐　周蓮珍　龔智華
下期放映　滿映最新出品　有聲對白　愛情新片
如花美眷

聲聲慢

（禁止轉載及上映）　趙恂九著　林明海畫　（178）

「不過我希望你……」梅弄影住了一會兒才說：

「在我……不、我希望你能始終的奮鬥下去、將來能够在社會上得到一個好地位、不負我的一番苦心、是我所求之不得的事、」

「你的話、太含糊不明瞭了！」夏竹風焦急的說：

「我和你同是落在這樣不可拔救的陷阱裡、怎麼又能够副你的希望呢？我又怎樣能够不辜負你的苦心呢？我望你明白的表示出來、」

「……」梅弄影忽然走下地去、把臉略微的拭了一拭、一面撲粉一面說：

「再待一合兒你總會知道的、不過請你原諒、我還都是爲你、不、也是爲我、最後的一著、你要體貼我的心、你要体貼我的意志、」

「你這話太不明白了、」夏竹風咕噥着說：

「……」可是梅弄影一句話再也不說了、把臉擦完後、把沒捨得當掉的一件流行式的大氅穿上、然後悽慘的說：

「請你在這裡等一回兒、不許出門、我待一會兒就回來、」她將一邁門限、忽又走回來悽慘的微笑着說：

「你要在這裡等我、……」她說着像神經失常般的、把夏竹風的頭攬了過來、很熱烈的吻了一下、然後又說：

「無論如何不許你離開一步、絕對的要你等在這裡、」她說着便把脚一跺、彷彿像表示什麼決心般的走了、

此時的夏竹風、只在心裡納悶、不知梅弄影的葫芦裡裝的是什麼葯、他在想偷着跟去看看吧、又不敢違反了梅弄影的叮嚀、沒法祇得悶待在屋裡、長吁短嘆的對着暗淡的電燈出神、

十七、濟燃眉身墮句欄

時將夜半、外邊的天、似乎在陰着、北風漸々的颳起來了、夏竹風在屋裡等到兩三個鐘頭、也沒見梅弄影回來、他好幾次要出去看々、但又不知梅弄影的去處、他對梅弄影臨走時的言語、不明白說出來的言語以及她的舉動、他到現在益法的覺着她奇怪、他在屋裡把梅弄影的各種零碎物件很詳細的檢查了一遍、可是也沒能發見什麼端倪出來、結果、他也祇得聽從梅弄影的囑咐、死守在屋裡等着她、他正在焦急的時候、聽有人叩門聲、他急忙應了一聲便屏悰的注視着門、意在看着是誰、追門開處、而走進來的那個男子並不認識是誰、但跟着進來的那個男子、他可知道是剛才和自己討要旅館費的陳先達、他見有生人來了、便瞪着兩只眼睛在儘直的立着、那個不認識的男子、微笑着走進來後、便先開口問道：

「這位就是夏竹風先生嗎？」

「好說！敝人便姓夏」夏竹風依然呆悰着二目、答後又問：

「不知先生貴姓？有何貴幹？」

「好說、敝人姓馮、」那個男子答後、

康德七年修正　滿洲帝國

最新增訂六法大全　現已出版

●全書洋裝三厚冊　●定價國幣十圓
●計一千五百餘頁　●現售特價八圓
●用堅美紙匣裝置　●郵費三角五分

普及各界　再售特價　一月（九月十五日止）

全書總目：基本法　法院組織法　民法　民事手續法　商法　登記法　刑法　刑事訴訟法　警察法　稅法　產業法　地方制　國兵法　國際條約

（備有詳細目錄樣張　函索即寄）

奉天鼓樓北路西　文藝書局發售　【振替口座奉天五一九五番】（外埠書店均有代售）

營業科目　奉天製版所

寫真銅版　凸版凹版　機械商標　ネームプレート
夾銀禮品　各種風景　電刻銀像　美術銀盾

奉天市瀋陽區大西街五段一八　電(二)三九九一

情與愛　是婚後的最大目標　（2）

遺精滑精　爲愛情的最大阻力
早洩陰痿　婚後目標難以實現
發育不全　是結婚生活的大忌
神經衰弱　伉儷之情爲之減色
腰痠背痛　家庭辛福大受打擊

結婚的最大目標、是在繁衍後嗣、快慰人生、而不知身患上述各症者、則婚後有喪失愛情的能力、夫婦感情不能融洽、不啻使婚後內光明與快樂、爲之剝奪、治療之法服「強腎固精「育嗣麟片」」其上述各症立刻消散、實爲婚後衰弱的最良補劑、女子如患有月經不調者、則可服「千金湯」必能同獲健康、兩藥每瓶售二圓五角、全料十二瓶、計三十圓、日滿金票及小匯兌證書均可通用　發售處上海勞合路六十一號蔣種玉堂分辦事處

沙眼!!!　爲前途幸福　投考預防計　請即購用：

明目奇效丹

主治　顆粒性沙眼　乳頭性沙眼　瘢痕性沙眼　角膜合併症　紅腫灼熱　異物感　流淚　菌性濕爛　乾燥　瘙癢　畏光　眼臉內反　睫毛倒刺　霧視　血管翳　薄翳　斑翳　白斑

每盒五角　（函購郵費免收　匯款務須掛號）

奉天第一商場南胡同　顯壎藥房

聖魚肝粒　哈利巴

定價　壹百粒…貳元玖　伍百粒…拾貳元伍

滿洲國總經理處，奉天市大和區青葉町十一　株式會社田邊商店　各地大小藥房均有代售

(14) II—44

主治　水臌　氣臌　血蠱　胖腫　單腹脹　脹腫　雙消散

下奶育嬰　唯一良藥　賽湯泉生乳藥

批發處　奉天大南關下頭藥王廟對過　欣榮堂

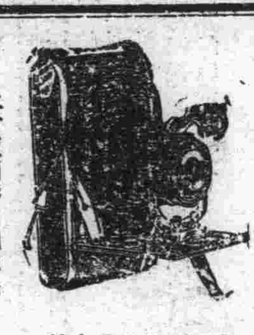

流行的照像機是現代人必需之　カテイカメラ　廉價宣傳！（不用暗室）

附屬品內在

二寸版圓形四圓五角
三寸版圓形七圓五角
三寸版方形八圓伍角
四寸版方型十三圓五角

送料費三角五分　價目表函索即寄　須附來郵票（四分）

カテイカメラ本舖　吉野洋行　新京東三道街　振替新京二六九三番

治淋得意丹

淋病之內服療法　數日見功　神効無比

淋病之內服療法、以原來無真正有効之劑、素爲醫家所不重視、惟是至最近、忽有強力治淋劑硫氨基化合物之發明、內服此劑以後、其效正如「六〇六」之治療梅毒、「金雞納」之治療瘧疾、堪稱有破天荒之優良成績、是故今之治淋專家、已莫不採用硫氨基化合物之內服療法矣。治淋得意丹者、即以前述硫氨基化合物爲主成分之片劑。內服此劑以後速則自其第二日起、即可減少流膿、解脫諸種苦痛、漸至淋菌淋絲消滅尿歸清澄、奏其最得意之神効。

【主治】急性慢性淋濁、淋病性攝護腺炎、淋病性副睾丸炎、淋病性關節炎、急性慢性腎盂炎、大腸菌性膀胱炎、丹毒、產褥熱、敗血症、創傷感染、中耳炎、疔、癰。

【定價】卅六片裝（六日分）金三圓　七十二片裝（十二日分）金六圓　各大藥房均有經售

免費奉贈

發賣元　武田長兵衛商店　日本大阪市東區道修町
滿洲總發行　滿洲武田藥品株式會社　奉天市大和區春日町

40(5)110

慢性腸胃病的治療藥愛腑最有効驗！

若怕得胃癌或胃癰　您不要看輕慢性腸胃病

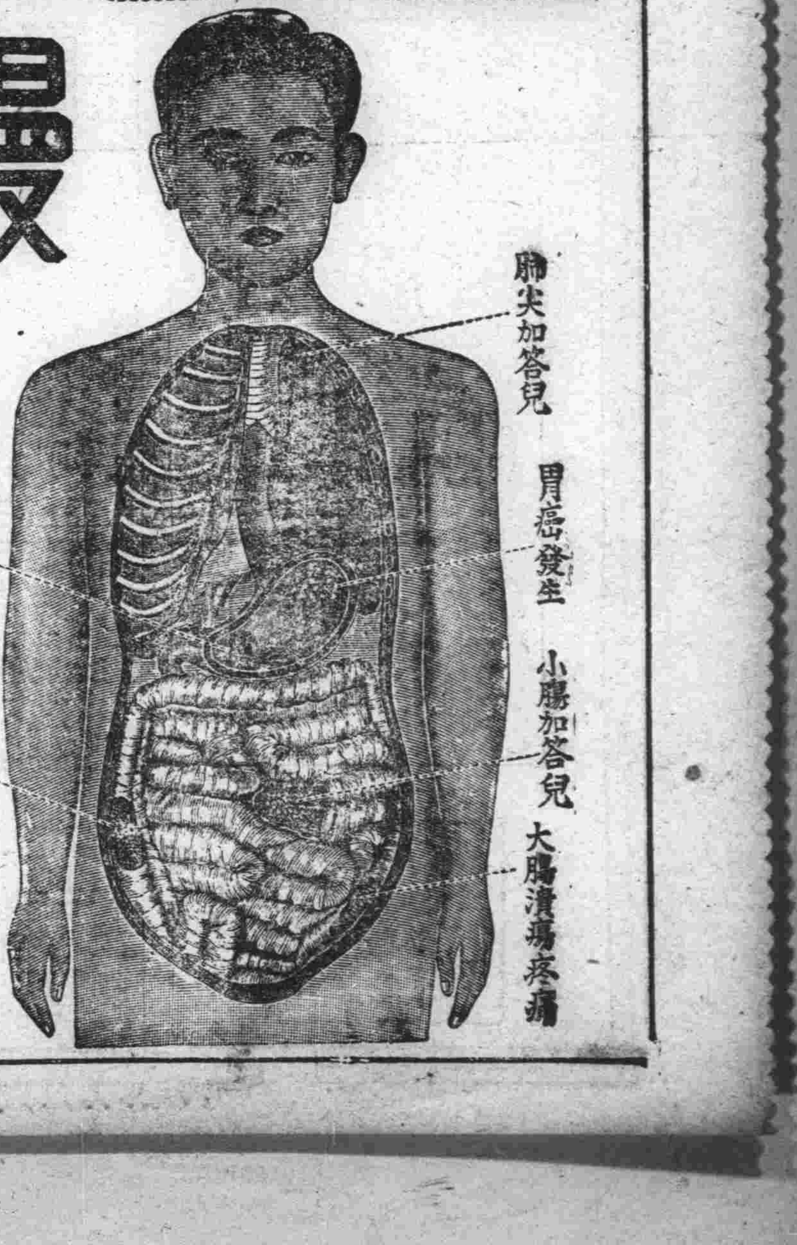

腸胃病演成慢性、便有食思減退、胸痞惡心、時作噯氣、大便不是瀉就是軟、定混粘液、血液、膿汁、腹脹如鼓、咕嚕作響放屁頻仍、胃或小腹疼痛、縱進補品、難爲血肉、身體衰弱、精神頹唐、面色蒼白氣短易怒、連夜失眠……等症狀苦不可耐、乃爲常例、這種症狀、多是因不攝生或過勞結果腸胃機能衰退而起、就是腸胃肌壁漸失韌性、內壁面生疵糜爛、因而消化不利、食物久滯胃內、腐敗醱酵諸症發生而使病情增惡。如此的損傷、又因不慎於食或因消化液的刺戟亦可增惡、或誘發潰瘍病腫、又往々因榮養低下抵抗力之減退而俱發肺尖加答兒腸癆等々難症那麼凡有這樣症狀的時候、趕速服用治療藥「愛腑」溯源救治、更爲要緊。

治療藥「愛腑」因爲兼備病源和對症的双重作用乃其主藥成分沈着於腸胃內壁的病變部分、解消炎症、加强粘膜、緊其弛緩、整頓分泌或運動機能的反常、同時吸着腸管內的有毒物質、排泄於體外等々遡源治病外一面解消嘈雜、噯氣、惡心、胃痛、腹痛、泄瀉便秘、嘔吐、消化不良、食慾不振等諸症狀而使腸胃機能及早復元、所以作了病狀極複雜的慢性腸胃病治療劑、誠是獨一無二的優秀藥劑。

愛腑藥價　四日份　七角五分　八日份　一圓五角　十七日份　三圓　四十五日份　七圓

特製愛腑　十一日份　五圓　二十三日份　十圓

健胃愛腑　大瓶　五圓　中瓶　二圓　小瓶　一圓　試用瓶　五角

▼各埠大藥房均有代售▲

總經理處　順和商會　大阪市東區清水谷西之町

支店　大連市山縣通九八番地　東京市本鄉區眞砂町九番地